แผนการดำเนินงาน
ประจำปีงบประมาณ พ.ศ. ๒๕๖๗
เพิ่มเติม ครั้งที่ ๕/๒๕๖๗

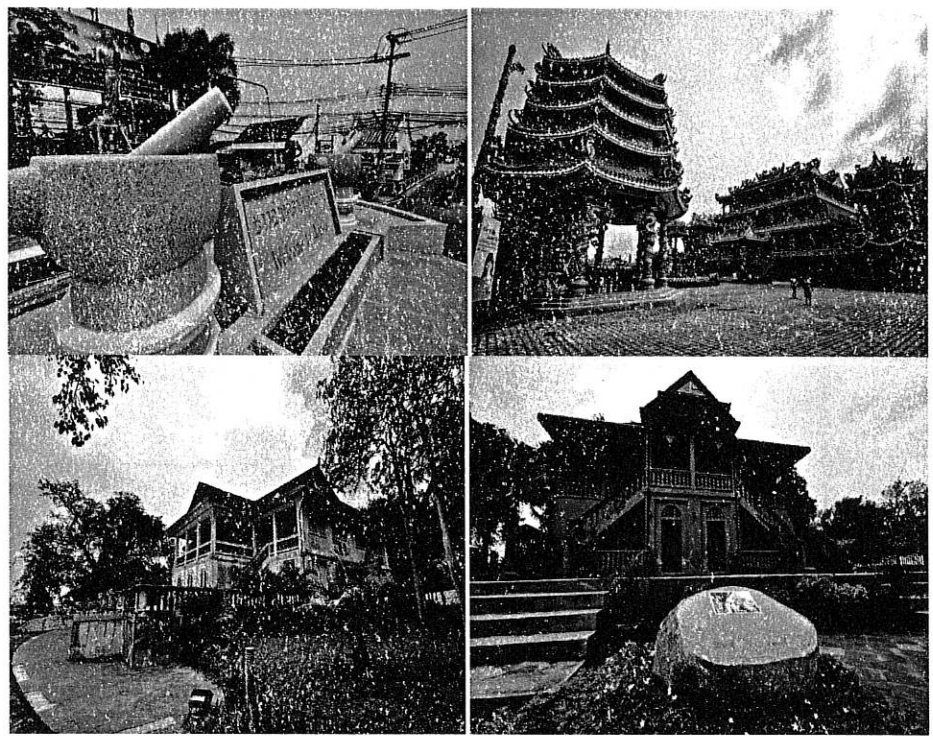

ของ
เทศบาลเมืองอ่างศิลา
อำเภอเมืองชลบุรี จังหวัดชลบุรี

งานวิเคราะห์นโยบายและแผนงาน
ฝ่ายแผนงานและงบประมาณ
กองยุทธศาสตร์และงบประมาณ
สำนักงานเทศบาลเมืองอ่างศิลา

ประกาศเทศบาลเมืองอ่างศิลา
เรื่อง ประกาศใช้แผนการดำเนินงาน ประจำปีงบประมาณ พ.ศ.๒๕๖๗ เพิ่มเติม ครั้งที่ ๕/๒๕๖๗
ของเทศบาลเมืองอ่างศิลา

ตามที่สภาเทศบาลเมืองอ่างศิลา สมัยประชุมสามัญ สมัยที่ ๓ ครั้งที่ ๒ ประจำปี พ.ศ.๒๕๖๗ เมื่อวันที่ ๒๙ สิงหาคม พ.ศ.๒๕๖๗ ได้มีมติอนุมัติโอนเงินงบประมาณรายจ่าย เพื่อตั้งจ่ายรายการใหม่ของเทศบาลเมืองอ่างศิลา ประจำปีงบประมาณ พ.ศ.๒๕๖๗ จึงมีความจำเป็นต้องจัดทำแผนการดำเนินงาน ประจำปีงบประมาณ พ.ศ.๒๕๖๗ เพิ่มเติม ครั้งที่ ๕/๒๕๖๗ นั้น

เพื่อให้เป็นไปตามระเบียบกระทรวงมหาดไทย ว่าด้วยการจัดทำแผนพัฒนาขององค์กรปกครองส่วนท้องถิ่น พ.ศ. ๒๕๔๘ และที่แก้ไขเพิ่มเติมถึง (ฉบับที่ ๓) พ.ศ.๒๕๖๑ หมวด ๕ การนำแผนไปปฏิบัติ ข้อ ๒๗ จึงประกาศใช้แผนการดำเนินงาน ประจำปีงบประมาณ พ.ศ.๒๕๖๗ เพิ่มเติม ครั้งที่ ๕/๒๕๖๗ ของเทศบาลเมืองอ่างศิลา

จึงประกาศให้ทราบโดยทั่วกัน

ประกาศ ณ วันที่ ๓๐ กันยายน พ.ศ. ๒๕๖๗

(นายวินัย พ้นภัยพาล)
นายกเทศมนตรีเมืองอ่างศิลา

สารบัญ

	หน้า
<u>ส่วนที่ ๑ บทนำ</u>	
๑.๑ บทนำ	๑/๑
๑.๒ วัตถุประสงค์ของแผนการดำเนินงาน	๑/๑
๑.๓ ขั้นตอนการจัดทำแผนการดำเนินงาน	๑/๑-๑/๒
๑.๔ ประโยชน์ของแผนการดำเนินงาน	๑/๒
๑.๕ การนำแผนการดำเนินงานไปปฏิบัติ	๑/๒-๑/๓
<u>ส่วนที่ ๒ แบบ ผด. ๐๒ บัญชีจำนวนโครงการพัฒนาท้องถิ่น</u>	ก
๒.๑ ยุทธศาสตร์ด้านการพัฒนาโครงสร้างพื้นฐาน	๑
<u>ส่วนที่ ๓ แบบ ผด. ๐๒/๑ บัญชีจำนวนครุภัณฑ์สำหรับที่เป็นบริการสาธารณะตามโครงการพัฒนาท้องถิ่น</u> (รายละเอียด ดังนี้)	ข
๑. ประเภทครุภัณฑ์สำนักงาน	๒๑
๒. ประเภทครุภัณฑ์ยานพาหนะและขนส่ง	๒๓
๓. ประเภทครุภัณฑ์ไฟฟ้าและวิทยุ	๒๕
๔. ประเภทครุภัณฑ์วิทยาศาสตร์และการแพทย์	๒๖

ส่วนที่ ๑

บทนำ

ส่วนที่ ๑ บทนำ

๑.๑ บทนำ

ตามระเบียบกระทรวงมหาดไทย ว่าด้วยการจัดทำแผนพัฒนาขององค์กรปกครองส่วนท้องถิ่น พ.ศ. ๒๕๔๘ และแก้ไขเพิ่มเติมถึง (ฉบับที่ ๓) พ.ศ. ๒๕๖๑ กำหนดให้องค์กรปกครองส่วนท้องถิ่นจัดทำแผนยุทธศาสตร์การพัฒนา แผนพัฒนาท้องถิ่นห้าปี และแผนการดำเนินงาน สำหรับแผนการดำเนินงานนั้น หมายถึง แผนการดำเนินงานขององค์กรปกครองส่วนท้องถิ่น ที่แสดงถึงรายละเอียด แผนงาน โครงการพัฒนา และกิจกรรมที่ดำเนินงานจริงทั้งหมด ในพื้นที่ขององค์กรปกครองส่วนท้องถิ่น ประจำปีงบประมาณนั้น

แผนการดำเนินงาน เป็นแผนในระดับปฏิบัติซึ่งจะกำหนดแผนงาน โครงการ และกิจกรรมของโครงการโดยละเอียด กำหนดวัตถุประสงค์ และเป้าหมาย ชัดเจนเป็นรูปธรรม ตลอดจนระบุพื้นที่เป้าหมาย ระยะเวลาดำเนินงาน วิธีดำเนินการ และงบประมาณ เพื่อใช้ในการติดตามประเมินผล ทั้งนี้การจัดทำแผนการดำเนินงานที่สมบูรณ์ จะทำให้โครงการ และกิจกรรมต่างๆ สามารถดำเนินการร่วมกัน และสนับสนุนกันได้อย่างมีประสิทธิภาพ ลดปัญหาความซ้ำซ้อน และความขัดแย้งระหว่างหน่วยงาน รวมทั้งช่วยให้สามารถติดตามและประเมินผลโครงการ/กิจกรรม ตลอดจนผลกระทบของการดำเนินโครงการได้ชัดเจน

๑.๒ วัตถุประสงค์ของแผนการดำเนินงาน ประจำปีงบประมาณ พ.ศ. ๒๕๖๗ เพิ่มเติม ๕ /๒๕๖๗

๑.) เพื่อเป็นการนำแผนยุทธศาสตร์การพัฒนาขององค์กรปกครองท้องถิ่นไปสู่การปฏิบัติอย่างชัดเจน และเป็นรูปธรรม

๒.) เพื่อแสดงความสัมพันธ์ เชื่อมโยง และสอดคล้องกัน ระหว่างนโยบายกับสิ่งที่ปฏิบัติจริง ซึ่งเป็นการนำภาพที่ได้จากการคิด และความคาดหวังในอนาคตที่ต้องการมาแปลงเป็นแผนการดำเนินงาน เพื่อให้ผลลัพธ์สำเร็จ

๓.) เพื่อแสดงถึงรายละเอียดแผนงาน โครงการพัฒนา และกิจกรรมที่ดำเนินการจริงทั้งหมด ในพื้นที่ขององค์กรปกครองส่วนท้องถิ่น ประจำปีงบประมาณ พ.ศ. ๒๕๖๗

๑.๓ ขั้นตอนของการจัดทำแผนการดำเนินงาน ประจำปีงบประมาณ พ.ศ. ๒๕๖๗ เพิ่มเติม ๕ /๒๕๖๗

ขั้นตอนที่ ๑ การจัดทำร่างแผนการดำเนินงาน

คณะกรรมการสนับสนุนการจัดทำแผนพัฒนาท้องถิ่นรวบรวมแผนงาน โครงการพัฒนา ขององค์กรปกครองส่วนท้องถิ่น หน่วยราชการส่วนกลาง ส่วนภูมิภาค รัฐวิสาหกิจและหน่วยงานอื่นๆ ที่ดำเนินการ

/ขั้นตอนที่ ๒ ....

ขั้นตอนที่ ๒ การเก็บรวบรวมข้อมูล

๑.) คณะกรรมการสนับสนุนการจัดทำแผนพัฒนาท้องถิ่นรวบรวมแผนงาน โครงการพัฒนาขององค์กรปกครองส่วนท้องถิ่น หน่วยราชการส่วนกลาง ส่วนภูมิภาค รัฐวิสาหกิจและหน่วยงานอื่น ๆ ที่ดำเนินการในพื้นที่ขององค์กรปกครองส่วนท้องถิ่น แล้วจัดทำร่างแผนการดำเนินงาน เสนอคณะกรรมการพัฒนาท้องถิ่น

๒.) คณะกรรมการพัฒนาท้องถิ่นพิจารณาร่างแผนการดำเนินงาน แล้วเสนอผู้บริหารท้องถิ่นประกาศเป็นแผนการดำเนินงาน ทั้งนี้ให้ปิดประกาศแผนการดำเนินงานภายในสิบห้าวันนับแต่วันที่ประกาศเพื่อให้ประชาชนในท้องถิ่นทราบโดยทั่วกันและต้องปิดประกาศไว้อย่างน้อยสามสิบวัน

ขั้นตอนที่ ๓ การประกาศแผนการดำเนินงาน

เมื่อผู้บริหารท้องถิ่นให้ความเห็นชอบร่างแผนการดำเนินงานแล้วประกาศเป็นแผนการดำเนินงานเพื่อให้ประชาชนในท้องถิ่นทราบโดยทั่วกัน

๑.๔ ประโยชน์ของแผนการดำเนินงาน ประจำปีงบประมาณ พ.ศ. ๒๕๖๗ เพิ่มเติม ๕ /๒๕๖๗

๑.) เป็นเครื่องมือที่จะช่วยให้องค์กรปกครองส่วนท้องถิ่นสามารถดำเนินการพัฒนาบรรลุตามวัตถุประสงค์ และเป้าหมายอย่างมีประสิทธิภาพ และเป็นรูปธรรม

๒.) เป็นกรอบในการพัฒนา และเป็นแนวทางปฏิบัติในการดำเนินการพัฒนาประจำปี ขององค์กรปกครองส่วนท้องถิ่น

๓.) ช่วยให้องค์กรปกครองส่วนท้องถิ่นดำเนินการพัฒนาท้องถิ่นเป็นอย่างมีประสิทธิภาพ ลดปัญหาความซ้ำซ้อนของงาน

๔.) ช่วยให้สามารถติดตามและประเมินผลโครงการ/กิจกรรมได้ง่ายและชัดเจนยิ่งขึ้น

๑.๕ การนำแผนการดำเนินงานไปปฏิบัติ ประจำปีงบประมาณ พ.ศ. ๒๕๖๗ เพิ่มเติม ๕ /๒๕๖๗

เมื่อผู้บริหารท้องถิ่นให้ความเห็นชอบร่างแผนการดำเนินงานแล้วประกาศเป็นแผนการดำเนินงานเพื่อให้ประชาชนในท้องถิ่นทราบโดยทั่วกัน และใช้แผนการดำเนินงาน เป็นแนวทางในการปฏิบัติงานโครงการ ภายในท้องถิ่นนั้นๆ

จากขั้นตอนการจัดทำแผนการดำเนินงานข้างต้น สามารถเขียนเป็นแผนภูมิได้ดังนี้

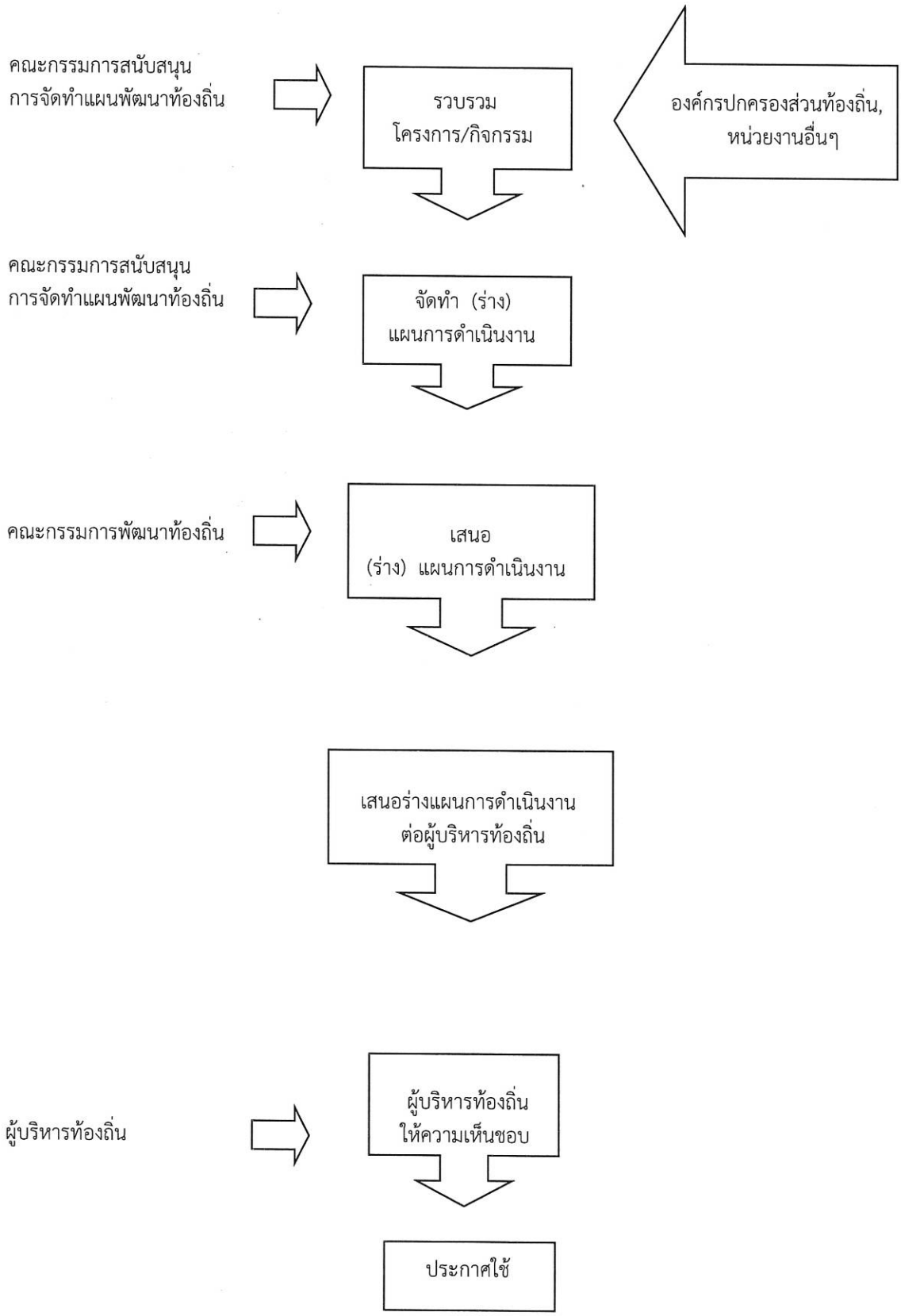

ส่วนที่ ๒

แบบ ผด. ๐๒

บัญชีจำนวนโครงการพัฒนาท้องถิ่น กิจกรรมและงบประมาณ

๑. ยุทธศาสตร์ด้านการพัฒนาโครงสร้างพื้นฐาน

แบบ ผด. ๐๒

บัญชีจำนวนโครงการพัฒนาท้องถิ่น กิจกรรมและงบประมาณ
แผนการดำเนินงาน ประจำปีงบประมาณ พ.ศ. ๒๕๖๗
เทศบาลเมืองอ่างศิลา อำเภอเมืองชลบุรี จังหวัดชลบุรี

๑. ยุทธศาสตร์ด้านการพัฒนาโครงสร้างพื้นฐาน

๑.๑ กลยุทธ์ปรับปรุง พัฒนาโครงสร้างพื้นฐานด้านคมนาคมขนส่งและการจราจร

แผนงานอุตสาหกรรมและการโยธา

ที่	โครงการ	รายละเอียดของกิจกรรมที่เกิดขึ้นจากโครงการ	งบประมาณ (บาท)	สถานที่ดำเนินการ	หน่วยงานรับผิดชอบหลัก	พ.ศ. ๒๕๖๗			พ.ศ. ๒๕๖๘									ดำเนินการแล้วเสร็จ
						ต.ค.	พ.ย.	ธ.ค.	ม.ค.	ก.พ.	มี.ค.	เม.ย.	พ.ค.	มิ.ย.	ก.ค.	ส.ค.	ก.ย.	
๑	โครงการก่อสร้างถนนหินคลุก	เพื่อจ่ายเป็นค่าก่อสร้างถนนหินคลุก	๑,๒๐๐,๐๐๐	ม.๓	กองช่าง	←	—	—	—	→								ภายใน
	บริเวณซอยหลังศูนย์เบนซ์	กว้างประมาณ ๒.๐๐-๔.๐๐ เมตร		ต.เสม็ด														ก.พ.
	ออกหมู่บ้านอาภากร	ยาวประมาณ ๓๙๐ เมตร																๒๕๖๘
	ชุมชนบ้านไร่ถั่ว หมู่ ๓	หนา ๑.๐๐ เมตร																
	ตำบลเสม็ด	หรือคิดเป็นพื้นที่ดำเนินการทั้งหมด																
		ไม่น้อยกว่า ๑,๑๗๐ ตารางเมตร																
		รายละเอียดตามแบบแปลน																
		เทศบาลเมืองอ่างศิลา																

แบบ ผด. ๐๒

บัญชีจำนวนโครงการพัฒนาท้องถิ่น กิจกรรมและงบประมาณ
แผนการดำเนินงาน ประจำปีงบประมาณ พ.ศ. ๒๕๖๗
เทศบาลเมืองอ่างศิลา อำเภอเมืองชลบุรี จังหวัดชลบุรี

๑. ยุทธศาสตร์ด้านการพัฒนาโครงสร้างพื้นฐาน

๑.๑ กลยุทธ์ปรับปรุง พัฒนาโครงสร้างพื้นฐานด้านคมนาคมขนส่งและการจราจร

แผนงานอุตสาหกรรมและการโยธา

ที่	โครงการ	รายละเอียดของกิจกรรมที่เกิดขึ้นจากโครงการ	งบประมาณ (บาท)	สถานที่ดำเนินการ	หน่วยงานรับผิดชอบหลัก	พ.ศ. ๒๕๖๗			พ.ศ. ๒๕๖๘									ดำเนินการแล้วเสร็จ
						ต.ค.	พ.ย.	ธ.ค.	ม.ค.	ก.พ.	มี.ค.	เม.ย.	พ.ค.	มิ.ย.	ก.ค.	ส.ค.	ก.ย.	
๒	โครงการก่อสร้างถนนคอนกรีตเสริมเหล็ก พร้อมท่อระบายน้ำ บริเวณแยกซอยถนนสุขุมวิท (ข้างบ้านเลขที่ ๓๓/๒) ชุมชนรักษ์เนินมะกอก หมู่ ๘ ตำบลเสม็ด	เพื่อจ่ายเป็นค่าก่อสร้างถนนคอนกรีตเสริมเหล็ก กว้างประมาณ ๓.๕๐ - ๕.๐๐ เมตร ยาวประมาณ ๖๐ เมตร หนา ๐.๑๕ เมตร หรือคิดเป็นพื้นที่ดำเนินการทั้งหมด ไม่น้อยกว่า ๒๑๐ ตารางเมตร พร้อมท่อระบายน้ำคอนกรีตเสริมเหล็ก ขนาดเส้นผ่านศูนย์กลาง ๐.๖๐ เมตร รายละเอียดตามแบบแปลน เทศบาลเมืองอ่างศิลา	๕๕๐,๐๐๐	ม.๘ ต.เสม็ด	กองช่าง	←	—	→										ภายใน ม.ค. ๒๕๖๘

๓

แบบ ผด. ๐๒

บัญชีจำนวนโครงการพัฒนาท้องถิ่น กิจกรรมและงบประมาณ
แผนการดำเนินงาน ประจำปีงบประมาณ พ.ศ. ๒๕๖๗
เทศบาลเมืองอ่างศิลา อำเภอเมืองชลบุรี จังหวัดชลบุรี

๑. ยุทธศาสตร์ด้านการพัฒนาโครงสร้างพื้นฐาน

๑.๑ กลยุทธ์ปรับปรุง พัฒนาโครงสร้างพื้นฐานด้านคมนาคมขนส่งและการจราจร

แผนงานอุตสาหกรรมและการโยธา

ที่	โครงการ	รายละเอียดของกิจกรรมที่เกิดขึ้นจากโครงการ	งบประมาณ (บาท)	สถานที่ดำเนินการ	หน่วยงานรับผิดชอบหลัก	พ.ศ. ๒๕๖๗			พ.ศ. ๒๕๖๘									ดำเนินการแล้วเสร็จ
						ต.ค.	พ.ย.	ธ.ค.	ม.ค.	ก.พ.	มี.ค.	เม.ย.	พ.ค.	มิ.ย.	ก.ค.	ส.ค.	ก.ย.	
๓	โครงการก่อสร้างถนน	เพื่อจ่ายเป็นค่าก่อสร้างถนนคอนกรีตเสริมเหล็ก	๓๖๐,๐๐๐	ม.๕	กองช่าง	←	—	—	→									ภายใน
	คอนกรีตเสริมเหล็ก พร้อม	กว้างประมาณ ๑.๐๐ - ๑.๕๐ เมตร		ต.เสม็ด														ม.ค.
	ท่อระบายน้ำ บริเวณแยก	ยาวประมาณ ๒๖ เมตร																๒๕๖๘
	ซอยบ้านหัวโพรง ๑	หนา ๐.๑๕ เมตร																
	(เยื้องหมู่บ้าน Grandity Bay	หรือคิดเป็นพื้นที่ดำเนินการทั้งหมด																
	Angsila) ชุมชนบ้านหัวโพรง	ไม่น้อยกว่า ๓๒.๕๐ ตารางเมตร																
	หมู่ ๕ ตำบเสม็ด	พร้อมท่อระบายน้ำ PVC ขนาดเส้น																
		ผ่านศูนย์กลาง ๑๘ นิ้ว																
		รายละเอียดตามแบบแปลน																
		เทศบาลเมืองอ่างศิลา																

แบบ ผด. ๐๒

บัญชีจำนวนโครงการพัฒนาท้องถิ่น กิจกรรมและงบประมาณ
แผนการดำเนินงาน ประจำปีงบประมาณ พ.ศ. ๒๕๖๗
เทศบาลเมืองอ่างศิลา อำเภอเมืองชลบุรี จังหวัดชลบุรี

๑. ยุทธศาสตร์ด้านการพัฒนาโครงสร้างพื้นฐาน

๑.๒ กลยุทธ์ปรับปรุงภูมิทัศน์ และพัฒนาระบบการบำรุงรักษาภูมิทัศน์

แผนงานอุตสาหกรรมและการโยธา

ที่	โครงการ	รายละเอียดของกิจกรรมที่เกิดขึ้นจากโครงการ	งบประมาณ (บาท)	สถานที่ดำเนินการ	หน่วยงานรับผิดชอบหลัก	พ.ศ. ๒๕๖๗			พ.ศ. ๒๕๖๘									ดำเนินการแล้วเสร็จ
						ต.ค.	พ.ย.	ธ.ค.	ม.ค.	ก.พ.	มี.ค.	เม.ย.	พ.ค.	มิ.ย.	ก.ค.	ส.ค.	ก.ย.	
๔	โครงการก่อสร้างถนนคอนกรีตเสริมเหล็ก พร้อมท่อระบายน้ำ บริเวณแยกซอยสิทธิโชติ (ข้างบ้านเลขที่ ๕๓/๑๖) ชุมชนบ้านเสม็ดนอก หมู่ ๖ ตำบลเสม็ด	เพื่อจ่ายเป็นค่าก่อสร้างถนนคอนกรีตเสริมเหล็ก กว้างประมาณ ๓.๐๐ - ๔.๕๐ เมตร ยาวประมาณ ๙๐ เมตร หนา ๐.๑๕ เมตร หรือคิดเป็นพื้นที่ดำเนินการทั้งหมด ไม่น้อยกว่า ๒๗๐ ตารางเมตร พร้อมท่อระบายน้ำคอนกรีตเสริมเหล็ก ขนาดเส้นผ่านศูนย์กลาง ๐.๖๐ เมตร รายละเอียดตามแบบแปลน เทศบาลเมืองอ่างศิลา	๘๕๐,๐๐๐	ม.๖ ต.เสม็ด	กองช่าง	←	—	→										ภายใน ม.ค. ๒๕๖๘

ค

แบบ ผด. ๐๒

บัญชีจำนวนโครงการพัฒนาท้องถิ่น กิจกรรมและงบประมาณ
แผนการดำเนินงาน ประจำปีงบประมาณ พ.ศ. ๒๕๖๗
เทศบาลเมืองอ่างศิลา อำเภอเมืองชลบุรี จังหวัดชลบุรี

๑. ยุทธศาสตร์ด้านการพัฒนาโครงสร้างพื้นฐาน

๑.๑ กลยุทธ์ปรับปรุง พัฒนาโครงสร้างพื้นฐานด้านคมนาคมขนส่งและการจราจร

แผนงานอุตสาหกรรมและการโยธา

ที่	โครงการ	รายละเอียดของกิจกรรมที่เกิดขึ้นจากโครงการ	งบประมาณ (บาท)	สถานที่ดำเนินการ	หน่วยงานรับผิดชอบหลัก	พ.ศ. ๒๕๖๗			พ.ศ. ๒๕๖๘									ดำเนินการแล้วเสร็จ
						ต.ค.	พ.ย.	ธ.ค.	ม.ค.	ก.พ.	มี.ค.	เม.ย.	พ.ค.	มิ.ย.	ก.ค.	ส.ค.	ก.ย.	
๕	โครงการก่อสร้างถนนคอนกรีต	เพื่อจ่ายเป็นค่าก่อสร้างถนนคอนกรีตเสริมเหล็ก	๒,๗๐๐,๐๐๐	ม.๓	กองช่าง	←					→							ภายใน
	เสริมเหล็ก พร้อมท่อระบายน้ำ	กว้างประมาณ ๕.๐๐ - ๗.๐๐ เมตร		ต.เสม็ด														มี.ค.
	บริเวณแยกซอยสถาพร	ยาวประมาณ ๒๒๐ เมตร																๒๕๖๘
	(ซอยหมู่บ้านสมศรีข้างตึกร้าง)	หนา ๐.๑๕ เมตร																
	ชุมชนบ้านไร่ถั่ว หมู่ ๓	หรือคิดเป็นพื้นที่ดำเนินการทั้งหมด																
	ตำบลเสม็ด	ไม่น้อยกว่า ๑,๑๐๐ ตารางเมตร																
		พร้อมท่อระบายน้ำคอนกรีตเสริมเหล็ก																
		ขนาดเส้นผ่านศูนย์กลาง ๐.๖๐ เมตร																
		รายละเอียดตามแบบแปลน																
		เทศบาลเมืองอ่างศิลา																

ค

แบบ ผด. ๐๒

บัญชีจำนวนโครงการพัฒนาท้องถิ่น กิจกรรมและงบประมาณ
แผนการดำเนินงาน ประจำปีงบประมาณ พ.ศ. ๒๕๖๗
เทศบาลเมืองอ่างศิลา อำเภอเมืองชลบุรี จังหวัดชลบุรี

๑. ยุทธศาสตร์ด้านการพัฒนาโครงสร้างพื้นฐาน

๑.๑ กลยุทธ์ปรับปรุง พัฒนาโครงสร้างพื้นฐานด้านคมนาคมขนส่งและการจราจร

แผนงานอุตสาหกรรมและการโยธา

ที่	โครงการ	รายละเอียดของกิจกรรมที่เกิดขึ้นจากโครงการ	งบประมาณ (บาท)	สถานที่ดำเนินการ	หน่วยงานรับผิดชอบหลัก	พ.ศ. ๒๕๖๗			พ.ศ. ๒๕๖๘									ดำเนินการแล้วเสร็จ
						ต.ค.	พ.ย.	ธ.ค.	ม.ค.	ก.พ.	มี.ค.	เม.ย.	พ.ค.	มิ.ย.	ก.ค.	ส.ค.	ก.ย.	
๖	โครงการปรับปรุงผิวจราจร	เพื่อจ่ายเป็นค่าปรับปรุงผิวจราจรแอสฟัลท์คอนกรี	๗๖๐,๐๐๐	ม.๔	กองช่าง	←	—	—	→									ภายใน
	แอสฟัลท์คอนกรีต	กว้างประมาณ ๕.๐๐ เมตร		ต.ห้วยกะปิ														ม.ค.
	บริเวณซอยห้วยกะปิ ๑๒	ยาวประมาณ ๑๗๕ เมตร																๒๕๖๘
	(หน้าบริษัทมิตซูชลบุรี จำกัด	หรือคิดเป็นพื้นที่ดำเนินการทั้งหมด																
	สาขาห้วยกะปิ)	ไม่น้อยกว่า ๘๗๕ ตารางเมตร																
	ชุมชนบ้านซากพุดซาร่วมใจ หมู่ ๔	รายละเอียดตามแบบแปลน																
	ตำบลห้วยกะปิ	เทศบาลเมืองอ่างศิลา																

๙

แบบ ผด. ๐๒

บัญชีจำนวนโครงการพัฒนาท้องถิ่น กิจกรรมและงบประมาณ
แผนการดำเนินงาน ประจำปีงบประมาณ พ.ศ. ๒๕๖๗
เทศบาลเมืองอ่างศิลา อำเภอเมืองชลบุรี จังหวัดชลบุรี

๑. ยุทธศาสตร์ด้านการพัฒนาโครงสร้างพื้นฐาน

๑.๑ กลยุทธ์ปรับปรุง พัฒนาโครงสร้างพื้นฐานด้านคมนาคมขนส่งและการจราจร

แผนงานอุตสาหกรรมและการโยธา

ที่	โครงการ	รายละเอียดของกิจกรรมที่เกิดขึ้นจากโครงการ	งบประมาณ (บาท)	สถานที่ดำเนินการ	หน่วยงานรับผิดชอบหลัก	พ.ศ. ๒๕๖๗			พ.ศ. ๒๕๖๘									ดำเนินการแล้วเสร็จ
						ต.ค.	พ.ย.	ธ.ค.	ม.ค.	ก.พ.	มี.ค.	เม.ย.	พ.ค.	มิ.ย.	ก.ค.	ส.ค.	ก.ย.	
๗	โครงการก่อสร้างถนนคอนกรีต	เพื่อจ่ายเป็นค่าก่อสร้างถนนคอนกรีตเสริมเหล็ก	๗๔๐,๐๐๐	ม.๕	กองช่าง	←	—	—	→									ภายใน
	เสริมเหล็ก พร้อมท่อระบายน้ำ	กว้างประมาณ ๔.๐๐ - ๔.๕๐ เมตร		ต.บ้านปึก														ม.ค.
	บริเวณปลายสะพาน ข้ามแยก	ยาวประมาณ ๔๕ เมตร																๒๕๖๘
	มิตรสัมพันธ์ถนนข้าวหลามไป	หนา ๐.๑๕ เมตร																
	ทางสุขุมวิท ชุมชนบ้านสวนหมาก	หรือคิดเป็นพื้นที่ดำเนินการทั้งหมด																
	หมู่ ๕ ตำบลบ้านปึก	ไม่น้อยกว่า ๑๘๐ ตารางเมตร																
		พร้อมท่อระบายน้ำคอนกรีตเสริมเหล็ก																
		ขนาดเส้นผ่านศูนย์กลาง ๐.๖๐ เมตร																
		รายละเอียดตามแบบแปลน																
		เทศบาลเมืองอ่างศิลา																

แบบ ผด. ๐๒

บัญชีจำนวนโครงการพัฒนาท้องถิ่น กิจกรรมและงบประมาณ
แผนการดำเนินงาน ประจำปีงบประมาณ พ.ศ. ๒๕๖๗
เทศบาลเมืองอ่างศิลา อำเภอเมืองชลบุรี จังหวัดชลบุรี

๑. ยุทธศาสตร์ด้านการพัฒนาโครงสร้างพื้นฐาน

๑.๑ กลยุทธ์ปรับปรุง พัฒนาโครงสร้างพื้นฐานด้านคมนาคมขนส่งและการจราจร

แผนงานอุตสาหกรรมและการโยธา

ที่	โครงการ	รายละเอียดของกิจกรรมที่เกิดขึ้นจากโครงการ	งบประมาณ (บาท)	สถานที่ดำเนินการ	หน่วยงานรับผิดชอบหลัก	พ.ศ. ๒๕๖๗			พ.ศ. ๒๕๖๘									ดำเนินการแล้วเสร็จ
						ต.ค.	พ.ย.	ธ.ค.	ม.ค.	ก.พ.	มี.ค.	เม.ย.	พ.ค.	มิ.ย.	ก.ค.	ส.ค.	ก.ย.	
๘	โครงการก่อสร้างถนนคอนกรีต	เพื่อจ่ายเป็นค่าก่อสร้างถนนคอนกรีตเสริมเหล็ก	๒,๗๐๐,๐๐๐	ม.๕	กองช่าง		←					→						ภายใน
	เสริมเหล็ก พร้อมท่อระบายน้ำ	กว้างประมาณ ๖.๐๐ เมตร		ต.ห้วยกะปิ														เม.ย.
	บริเวณซอยห้วยกะปิ ๑๗	ยาวประมาณ ๑๖๐ เมตร																๒๕๖๘
	(ซอยศาลพระพรหมช่วงท้ายซอย)	หนา ๐.๑๕ เมตร																
	หมู่ ๕ ตำบลห้วยกะปิ	หรือคิดเป็นพื้นที่ดำเนินการทั้งหมด																
		ไม่น้อยกว่า ๙๖๐ ตารางเมตร																
		พร้อมท่อระบายน้ำคอนกรีตเสริมเหล็ก																
		ขนาดเส้นผ่านศูนย์กลาง ๐.๖๐ เมตร																
		รายละเอียดตามแบบแปลน																
		เทศบาลเมืองอ่างศิลา																

ถ

แบบ ผด. ๐๒

บัญชีจำนวนโครงการพัฒนาท้องถิ่น กิจกรรมและงบประมาณ
แผนการดำเนินงาน ประจำปีงบประมาณ พ.ศ. ๒๕๖๗
เทศบาลเมืองอ่างศิลา อำเภอเมืองชลบุรี จังหวัดชลบุรี

๑. ยุทธศาสตร์ด้านการพัฒนาโครงสร้างพื้นฐาน

๑.๑ กลยุทธ์ปรับปรุง พัฒนาโครงสร้างพื้นฐานด้านคมนาคมขนส่งและการจราจร

แผนงานอุตสาหกรรมและการโยธา

ที่	โครงการ	รายละเอียดของกิจกรรมที่เกิดขึ้นจากโครงการ	งบประมาณ (บาท)	สถานที่ดำเนินการ	หน่วยงานรับผิดชอบหลัก	พ.ศ. ๒๕๖๗			พ.ศ. ๒๕๖๘									ดำเนินการแล้วเสร็จ
						ต.ค.	พ.ย.	ธ.ค.	ม.ค.	ก.พ.	มี.ค.	เม.ย.	พ.ค.	มิ.ย.	ก.ค.	ส.ค.	ก.ย.	
๙	โครงการก่อสร้างถนนคอนกรีต	เพื่อจ่ายเป็นค่าก่อสร้างถนนคอนกรีตเสริมเหล็ก	๒,๒๕๐,๐๐๐	ม.๓	กองช่าง		←	—	—	—	—	→						ภายใน
	เสริมเหล็ก พร้อมท่อระบายน้ำ	กว้างประมาณ ๕.๐๐ - ๖.๐๐ เมตร		ต.บ้านปึก														เม.ย.
	บริเวณแยกซอย ๑๓	ยาวประมาณ ๒๐๐ เมตร																๒๕๖๘
	ถนนมิตรสัมพันธ์(ทางเข้าครัวลุงทรง)	หนา ๐.๑๕ เมตร																
	หมู่ ๓ ตำบลบ้านปึก	หรือคิดเป็นพื้นที่ดำเนินการทั้งหมด																
		ไม่น้อยกว่า ๑,๐๐๐ ตารางเมตร																
		พร้อมท่อระบายน้ำคอนกรีตเสริมเหล็ก																
		ขนาดเส้นผ่านศูนย์กลาง ๐.๖๐ เมตร																
		รายละเอียดตามแบบแปลน																
		เทศบาลเมืองอ่างศิลา																

แบบ ผด. ๐๒

บัญชีจำนวนโครงการพัฒนาท้องถิ่น กิจกรรมและงบประมาณ
แผนการดำเนินงาน ประจำปีงบประมาณ พ.ศ. ๒๕๖๗
เทศบาลเมืองอ่างศิลา อำเภอเมืองชลบุรี จังหวัดชลบุรี

๑. ยุทธศาสตร์ด้านการพัฒนาโครงสร้างพื้นฐาน

๑.๑ กลยุทธ์ปรับปรุง พัฒนาโครงสร้างพื้นฐานด้านคมนาคมขนส่งและการจราจร

แผนงานอุตสาหกรรมและการโยธา

ที่	โครงการ	รายละเอียดของกิจกรรมที่เกิดขึ้นจากโครงการ	งบประมาณ (บาท)	สถานที่ดำเนินการ	หน่วยงานรับผิดชอบหลัก	พ.ศ. ๒๕๖๗			พ.ศ. ๒๕๖๘									ดำเนินการแล้วเสร็จ
						ต.ค.	พ.ย.	ธ.ค.	ม.ค.	ก.พ.	มี.ค.	เม.ย.	พ.ค.	มิ.ย.	ก.ค.	ส.ค.	ก.ย.	
๑๐	โครงการปรับปรุงถนนคอนกรีตเสริมเหล็ก บริเวณซอย ๑๒ ถนนมิตรสัมพันธ์ (จากวัดใหม่เกตุงามถึงวัดเตาปูน) หมู่ ๒ ตำบลบ้านปึก	เพื่อจ่ายเป็นค่าปรับปรุงถนนคอนกรีตเสริมเหล็ก กว้างประมาณ ๒.๐๐ - ๔.๕๐ เมตร ยาวประมาณ ๙๐ เมตร หนา ๐.๑๕ เมตร หรือคิดเป็นพื้นที่ดำเนินการทั้งหมด ไม่น้อยกว่า ๒๗๖ ตารางเมตร รายละเอียดตามแบบแปลน เทศบาลเมืองอ่างศิลา	๒๖๐,๐๐๐	ม.๒ ต.บ้านปึก	กองช่าง		←	→										ภายใน ก.พ. ๒๕๖๘

แบบ ผด. ๐๒

บัญชีจำนวนโครงการพัฒนาท้องถิ่น กิจกรรมและงบประมาณ
แผนการดำเนินงาน ประจำปีงบประมาณ พ.ศ. ๒๕๖๗
เทศบาลเมืองอ่างศิลา อำเภอเมืองชลบุรี จังหวัดชลบุรี

๑. ยุทธศาสตร์ด้านการพัฒนาโครงสร้างพื้นฐาน

๑.๑ กลยุทธ์ปรับปรุง พัฒนาโครงสร้างพื้นฐานด้านคมนาคมขนส่งและการจราจร

แผนงานอุตสาหกรรมและการโยธา

ที่	โครงการ	รายละเอียดของกิจกรรมที่เกิดขึ้นจากโครงการ	งบประมาณ (บาท)	สถานที่ดำเนินการ	หน่วยงานรับผิดชอบหลัก	พ.ศ. ๒๕๖๗			พ.ศ. ๒๕๖๘									ดำเนินการแล้วเสร็จ
						ต.ค.	พ.ย.	ธ.ค.	ม.ค.	ก.พ.	มี.ค.	เม.ย.	พ.ค.	มิ.ย.	ก.ค.	ส.ค.	ก.ย.	
๑๑	โครงการปรับปรุงถนนคอนกรีต	เพื่อจ่ายเป็นค่าปรับปรุงถนนคอนกรีตเสริมเหล็ก	๓๓๐,๐๐๐	ม.๕	กองช่าง		←	—	—	→								ภายใน
	เสริมเหล็ก บริเวณถนนเส้นแบ่งเขต	กว้างประมาณ ๖ เมตร		ต.บ้านปึก														ก.พ.
	(หมู่บ้านปรารมณ์)	ยาวประมาณ ๕๐ เมตร		ม.๗														๒๕๖๘
	หมู่ ๕ ตำบลบ้านปึก	หนา ๐.๑๕ เมตร		ต.เสม็ด														
	หมู่ ๗ ตำบลเสม็ด	หรือคิดเป็นพื้นที่ดำเนินการทั้งหมด																
		ไม่น้อยกว่า ๓๐๐ ตารางเมตร																
		รายละเอียดตามแบบแปลน																
		เทศบาลเมืองอ่างศิลา																

แบบ ผด. ๐๒

บัญชีจำนวนโครงการพัฒนาท้องถิ่น กิจกรรมและงบประมาณ
แผนการดำเนินงาน ประจำปีงบประมาณ พ.ศ. ๒๕๖๗
เทศบาลเมืองอ่างศิลา อำเภอเมืองชลบุรี จังหวัดชลบุรี

๑. ยุทธศาสตร์ด้านการพัฒนาโครงสร้างพื้นฐาน

๑.๑ กลยุทธ์ปรับปรุง พัฒนาโครงสร้างพื้นฐานด้านคมนาคมขนส่งและการจราจร

แผนงานอุตสาหกรรมและการโยธา

ที่	โครงการ	รายละเอียดของกิจกรรมที่เกิดขึ้นจากโครงการ	งบประมาณ (บาท)	สถานที่ดำเนินการ	หน่วยงานรับผิดชอบหลัก	พ.ศ. ๒๕๖๗			พ.ศ. ๒๕๖๘									ดำเนินการแล้วเสร็จ
						ต.ค.	พ.ย.	ธ.ค.	ม.ค.	ก.พ.	มี.ค.	เม.ย.	พ.ค.	มิ.ย.	ก.ค.	ส.ค.	ก.ย.	
๑๒	โครงการก่อสร้างถนนคอนกรีตเสริมเหล็ก บริเวณซอย ๑๓ - ๑๕ ถนนมิตรสัมพันธ์ (ไหล่ทาง) ชุมชนบ้านปึกเล็ก หมู่ ๓ หมู่ ๖ และหมู่ ๗ ตำบลบ้านปึก	เพื่อจ่ายเป็นค่าก่อสร้างถนนคอนกรีตเสริมเหล็ก กว้างประมาณ ๐.๕๐ - ๑.๐๐ เมตร ยาวประมาณ ๕๖๐ เมตร หนา ๐.๑๕ เมตร หรือคิดเป็นพื้นที่ดำเนินการทั้งหมด ไม่น้อยกว่า ๔๒๐ ตารางเมตร รายละเอียดตามแบบแปลน เทศบาลเมืองอ่างศิลา	๓๒๐,๐๐๐	ชุมชนบ้านปึกเล็ก ม.๓ ม.๖ ม.๗ ต.บ้านปึก	กองช่าง		←	→										ภายใน ก.พ. ๒๕๖๘

แบบ ผด. ๐๒

บัญชีจำนวนโครงการพัฒนาท้องถิ่น กิจกรรมและงบประมาณ
แผนการดำเนินงาน ประจำปีงบประมาณ พ.ศ. ๒๕๖๗
เทศบาลเมืองอ่างศิลา อำเภอเมืองชลบุรี จังหวัดชลบุรี

๑. ยุทธศาสตร์ด้านการพัฒนาโครงสร้างพื้นฐาน

๑.๑ กลยุทธ์ปรับปรุง พัฒนาโครงสร้างพื้นฐานด้านคมนาคมขนส่งและการจราจร

แผนงานอุตสาหกรรมและการโยธา

ที่	โครงการ	รายละเอียดของกิจกรรมที่เกิดขึ้นจากโครงการ	งบประมาณ (บาท)	สถานที่ดำเนินการ	หน่วยงานรับผิดชอบหลัก	พ.ศ. ๒๕๖๗			พ.ศ. ๒๕๖๘									ดำเนินการแล้วเสร็จ
						ต.ค.	พ.ย.	ธ.ค.	ม.ค.	ก.พ.	มี.ค.	เม.ย.	พ.ค.	มิ.ย.	ก.ค.	ส.ค.	ก.ย.	
๑๓	โครงการก่อสร้างกำแพงกันดิน	เพื่อจ่ายเป็นค่าก่อสร้างกำแพงกันดินและทางเดินเท้า	๔,๒๕๐,๐๐๐	ม.๔	กองช่าง			←	—	—	—	—	→					ภายใน
	และทางเดินเท้าบริเวณถนนเสม็ด	กว้างประมาณ ๓.๐๐ - ๔.๐๐ เมตร		ต.อ่างศิลา														พ.ค.
	- อ่างศิลา ๓๑๓๔ สะพานปลา	ยาวประมาณ ๑๔๘ เมตร																๒๕๖๘
	(ศาลเจ้าแม่หินเขา)	หรือคิดเป็นพื้นที่ดำเนินการทั้งหมด																
	หมู่ ๔ ตำบลอ่างศิลา	ไม่น้อยกว่า ๕๑๘ ตารางเมตร																
		รายละเอียดตามแบบแปลน																
		เทศบาลเมืองอ่างศิลา																

แบบ ผด. ๐๒

บัญชีจำนวนโครงการพัฒนาท้องถิ่น กิจกรรมและงบประมาณ
แผนการดำเนินงาน ประจำปีงบประมาณ พ.ศ. ๒๕๖๗
เทศบาลเมืองอ่างศิลา อำเภอเมืองชลบุรี จังหวัดชลบุรี

๑. ยุทธศาสตร์ด้านการพัฒนาโครงสร้างพื้นฐาน

๑.๑ กลยุทธ์ปรับปรุง พัฒนาโครงสร้างพื้นฐานด้านคมนาคมขนส่งและการจราจร

แผนงานอุตสาหกรรมและการโยธา

ที่	โครงการ	รายละเอียดของกิจกรรมที่เกิดขึ้นจากโครงการ	งบประมาณ (บาท)	สถานที่ดำเนินการ	หน่วยงานรับผิดชอบหลัก	พ.ศ. ๒๕๖๗			พ.ศ. ๒๕๖๘									ดำเนินการแล้วเสร็จ
						ต.ค.	พ.ย.	ธ.ค.	ม.ค.	ก.พ.	มี.ค.	เม.ย.	พ.ค.	มิ.ย.	ก.ค.	ส.ค.	ก.ย.	
๑๔	โครงการก่อสร้างถนนคอนกรีตเสริมเหล็ก พร้อมท่อระบายน้ำ บริเวณถนนเสม็ด - อ่างศิลา ๓๑๓๔ (ซอยหมู่บ้านอ่างศิลา) หมู่ ๕ ตำบลเสม็ด	เพื่อจ่ายเป็นค่าก่อสร้างถนนคอนกรีตเสริมเหล็ก กว้างประมาณ ๗.๐๐ - ๘.๐๐ เมตร ยาวประมาณ ๑๔๔ เมตร หนา ๐.๑๕ เมตร หรือคิดเป็นพื้นที่ดำเนินการทั้งหมด ไม่น้อยกว่า ๑,๐๐๘ ตารางเมตร พร้อมท่อระบายน้ำคอนกรีตเสริมเหล็ก ขนาดเส้นผ่านศูนย์กลาง ๐.๖๐ เมตร รายละเอียดตามแบบแปลน เทศบาลเมืองอ่างศิลา	๒,๔๐๐,๐๐๐	ม.๕ ต.เสม็ด	กองช่าง			←	—	—	—	—	→					ภายใน พ.ค. ๒๕๖๘

แบบ ผด. ๐๒

บัญชีจำนวนโครงการพัฒนาท้องถิ่น กิจกรรมและงบประมาณ
แผนการดำเนินงาน ประจำปีงบประมาณ พ.ศ. ๒๕๖๗
เทศบาลเมืองอ่างศิลา อำเภอเมืองชลบุรี จังหวัดชลบุรี

๑. ยุทธศาสตร์ด้านการพัฒนาโครงสร้างพื้นฐาน

๑.๑ กลยุทธ์ปรับปรุง พัฒนาโครงสร้างพื้นฐานด้านคมนาคมขนส่งและการจราจร

แผนงานอุตสาหกรรมและการโยธา

ที่	โครงการ	รายละเอียดของกิจกรรมที่เกิดขึ้นจากโครงการ	งบประมาณ (บาท)	สถานที่ดำเนินการ	หน่วยงานรับผิดชอบหลัก	พ.ศ. ๒๕๖๗			พ.ศ. ๒๕๖๘									ดำเนินการแล้วเสร็จ
						ต.ค.	พ.ย.	ธ.ค.	ม.ค.	ก.พ.	มี.ค.	เม.ย.	พ.ค.	มิ.ย.	ก.ค.	ส.ค.	ก.ย.	
๑๕	โครงการก่อสร้างถนนคอนกรีต	เพื่อจ่ายเป็นค่าก่อสร้างถนนคอนกรีตเสริมเหล็ก	๑,๖๕๐,๐๐๐	ม.๑	กองช่าง			←	—	—	—	→						ภายใน
	เสริมเหล็กพร้อมท่อระบายน้ำ	กว้างประมาณ ๓.๕๐ - ๔.๕๐ เมตร		ต.อ่างศิลา														เม.ย.
	บริเวณถนนเสม็ด - อ่างศิลา	ยาว ๑๕๘ เมตร																๒๕๖๘
	๓๑๓๔ (ซอยครัวดูนกตกปลา)	หนา ๐.๑๕ เมตร																
	หมู่ ๑ ตำบลอ่างศิลา	หรือคิดเป็นพื้นที่ดำเนินการทั้งหมด																
		ไม่น้อยกว่า ๕๕๓ ตารางเมตร																
		พร้อมท่อระบายน้ำคอนกรีตเสริมเหล็ก																
		ขนาดเส้นผ่านศูนย์กลาง ๐.๖๐ เมตร																
		รายละเอียดตามแบบแปลนเทศบาล																
		เมืองอ่างศิลา																

แบบ ผด. ๐๒

บัญชีจำนวนโครงการพัฒนาท้องถิ่น กิจกรรมและงบประมาณ
แผนการดำเนินงาน ประจำปีงบประมาณ พ.ศ. ๒๕๖๗
เทศบาลเมืองอ่างศิลา อำเภอเมืองชลบุรี จังหวัดชลบุรี

๑. ยุทธศาสตร์ด้านการพัฒนาโครงสร้างพื้นฐาน

๑.๑ กลยุทธ์ปรับปรุง พัฒนาโครงสร้างพื้นฐานด้านคมนาคมขนส่งและการจราจร

แผนงานอุตสาหกรรมและการโยธา

ที่	โครงการ	รายละเอียดของกิจกรรมที่เกิดขึ้นจากโครงการ	งบประมาณ (บาท)	สถานที่ดำเนินการ	หน่วยงานรับผิดชอบหลัก	พ.ศ. ๒๕๖๗			พ.ศ. ๒๕๖๘									ดำเนินการแล้วเสร็จ
						ต.ค.	พ.ย.	ธ.ค.	ม.ค.	ก.พ.	มี.ค.	เม.ย.	พ.ค.	มิ.ย.	ก.ค.	ส.ค.	ก.ย.	
๑๖	โครงการก่อสร้างถนนคอนกรีต	เพื่อจ่ายเป็นค่าก่อสร้างถนนคอนกรีตเสริมเหล็ก	๓,๘๐๐,๐๐๐	ม.๕	กองช่าง			←	—	—	—	—	—	→				ภายใน
	เสริมเหล็ก พร้อมท่อระบายน้ำ	กว้างประมาณ ๒.๐๐ - ๖.๐๐ เมตร		ต.อ่างศิลา														มิ.ย.
	บริเวณถนนเสม็ด - อ่างศิลา ๓๑๓๔	ยาวประมาณ ๕๑๕ เมตร																๒๕๖๘
	ซอย ๓๓ (ข้างร้านก๋วยเตี๋ยวเป็ดป้าโชค)	หนา ๐.๑๕ เมตร																
	หมู่ ๕ ตำบลอ่างศิลา	หรือคิดเป็นพื้นที่ดำเนินการทั้งหมด																
		ไม่น้อยกว่า ๑,๐๓๐ ตารางเมตร																
		พร้อมท่อระบายน้ำคอนกรีตเสริมเหล็ก																
		ขนาดเส้นผ่านศูนย์กลาง ๐.๖๐ เมตร																
		รายละเอียดตามแบบแปลน																
		เทศบาลเมืองอ่างศิลา																

แบบ ผด. ๐๒

บัญชีจำนวนโครงการพัฒนาท้องถิ่น กิจกรรมและงบประมาณ
แผนการดำเนินงาน ประจำปีงบประมาณ พ.ศ. ๒๕๖๗
เทศบาลเมืองอ่างศิลา อำเภอเมืองชลบุรี จังหวัดชลบุรี

๑. ยุทธศาสตร์ด้านการพัฒนาโครงสร้างพื้นฐาน

๑.๑ กลยุทธ์ปรับปรุง พัฒนาโครงสร้างพื้นฐานด้านคมนาคมขนส่งและการจราจร

แผนงานอุตสาหกรรมและการโยธา

ที่	โครงการ	รายละเอียดของกิจกรรมที่เกิดขึ้นจากโครงการ	งบประมาณ (บาท)	สถานที่ดำเนินการ	หน่วยงานรับผิดชอบหลัก	พ.ศ. ๒๕๖๗			พ.ศ. ๒๕๖๘									ดำเนินการแล้วเสร็จ
						ต.ค.	พ.ย.	ธ.ค.	ม.ค.	ก.พ.	มี.ค.	เม.ย.	พ.ค.	มิ.ย.	ก.ค.	ส.ค.	ก.ย.	
๑๗	โครงการก่อสร้างถนนคอนกรีต	เพื่อจ่ายเป็นค่าก่อสร้างถนนคอนกรีตเสริมเหล็ก	๒,๘๐๐,๐๐๐	ม.๕	กองช่าง			←	—	—	—	—	→					ภายใน
	เสริมเหล็ก พร้อมท่อระบายน้ำ	กว้างประมาณ ๒.๕๐ - ๕.๐๐ เมตร		ต.เสม็ด														พ.ค.
	บริเวณแยกถนนเสม็ด - อ่างศิลา	ยาวประมาณ ๒๔๒ เมตร																๒๕๖๘
	ซอย ๗ (บุญอารีย์)	หนา ๐.๑๕ เมตร																
	(ข้างบ้านเลขที่ ๑๔/๔)	หรือคิดเป็นพื้นที่ดำเนินการทั้งหมด																
	หมู่ ๕ ตำบลเสม็ด	ไม่น้อยกว่า ๗๒๖ ตารางเมตร																
		พร้อมท่อระบายน้ำคอนกรีตเสริมเหล็ก																
		ขนาดเส้นผ่านศูนย์กลาง ๐.๖๐ เมตร																
		รายละเอียดตามแบบแปลน																
		เทศบาลเมืองอ่างศิลา																

แบบ ผด. ๐๒

บัญชีจำนวนโครงการพัฒนาท้องถิ่น กิจกรรมและงบประมาณ
แผนการดำเนินงาน ประจำปีงบประมาณ พ.ศ. ๒๕๖๗
เทศบาลเมืองอ่างศิลา อำเภอเมืองชลบุรี จังหวัดชลบุรี

๑. ยุทธศาสตร์ด้านการพัฒนาโครงสร้างพื้นฐาน

๑.๑ กลยุทธ์ปรับปรุง พัฒนาโครงสร้างพื้นฐานด้านคมนาคมขนส่งและการจราจร

แผนงานอุตสาหกรรมและการโยธา

ที่	โครงการ	รายละเอียดของกิจกรรมที่เกิดขึ้นจากโครงการ	งบประมาณ (บาท)	สถานที่ดำเนินการ	หน่วยงานรับผิดชอบหลัก	พ.ศ. ๒๕๖๗			พ.ศ. ๒๕๖๘									ดำเนินการแล้วเสร็จ
						ต.ค.	พ.ย.	ธ.ค.	ม.ค.	ก.พ.	มี.ค.	เม.ย.	พ.ค.	มิ.ย.	ก.ค.	ส.ค.	ก.ย.	
๑๘	โครงการก่อสร้างอาคารศูนย์กีฬาเทศบาลเมืองอ่างศิลา หมู่ ๑ ตำบลอ่างศิลา	เพื่อจ่ายเป็นค่าก่อสร้างอาคารคอนกรีตเสริมเหล็ก ขนาดกว้างประมาณ ๑๖.๕๐ เมตร ยาวประมาณ ๓๐ เมตร หรือคิดเป็นพื้นที่ดำเนินการทั้งหมด ไม่น้อยกว่า ๑,๔๘๕ ตารางเมตร รายละเอียดตามแบบแปลน เทศบาลเมืองอ่างศิลา	๓๐,๐๐๐,๐๐๐	ภายในเขตเทศบาลเมืองอ่างศิลา	สำนักปลัด	←											→	ภายใน ก.ย. ๒๕๖๘

แบบ ผด. ๐๒

บัญชีจำนวนโครงการพัฒนาท้องถิ่น กิจกรรมและงบประมาณ
แผนการดำเนินงาน ประจำปีงบประมาณ พ.ศ. ๒๕๖๗
เทศบาลเมืองอ่างศิลา อำเภอเมืองชลบุรี จังหวัดชลบุรี

๑. ยุทธศาสตร์ด้านการพัฒนาโครงสร้างพื้นฐาน

๑.๑ กลยุทธ์ปรับปรุง พัฒนาโครงสร้างพื้นฐานด้านคมนาคมขนส่งและการจราจร

แผนงานอุตสาหกรรมและการโยธา

ที่	โครงการ	รายละเอียดของกิจกรรมที่เกิดขึ้นจากโครงการ	งบประมาณ (บาท)	สถานที่ดำเนินการ	หน่วยงานรับผิดชอบหลัก	พ.ศ. ๒๕๖๗			พ.ศ. ๒๕๖๘									ดำเนินการแล้วเสร็จ
						ต.ค.	พ.ย.	ธ.ค.	ม.ค.	ก.พ.	มี.ค.	เม.ย.	พ.ค.	มิ.ย.	ก.ค.	ส.ค.	ก.ย.	
๑๙	โครงการปรับปรุง	เพื่อจ่ายเป็นค่าปรับปรุงอาคารคอนกรีตเสริมเหล็ก	๙,๘๐๐,๐๐๐	อาคารสำนักงาน	สำนัก											←	→	ภายใน
	อาคารสำนักงาน	ขนาดกว้างประมาณ ๑๕ เมตร		เทศบาลเมือง	ปลัด													ก.ย.
	เทศบาลเมืองอ่างศิลา	ยาว ๓๕ เมตร		อ่างศิลา														๒๕๖๘
	หมู่ ๓ ตำบลเสม็ด	หรือคิดเป็นพื้นที่ดำเนินการทั้งหมด																
		ไม่น้อยกว่า ๓๗๔ ตารางเมตร																
		รายละเอียดตามแบบแปลน																
		เทศบาลเมืองอ่างศิลา																

บัญชีสรุปจำนวนโครงการพัฒนาท้องถิ่น กิจกรรมและงบประมาณ (แบบ ผด. ๐๑)

แผนการดำเนินงาน ประจำปีงบประมาณ พ.ศ. ๒๕๖๗

เทศบาลเมืองอ่างศิลา อำเภอเมืองชลบุรี จังหวัดชลบุรี

ยุทธศาสตร์	กลยุทธ์/แนวทางการพัฒนา	แผนงาน	โครงการที่ดำเนินการ	คิดเป็นร้อยละของโครงการทั้งหมด	จำนวนงบประมาณ	คิดเป็นร้อยละของงบประมาณทั้งหมด	หน่วยงานรับผิดชอบหลัก
๑.ยุทธศาสตร์ด้าน	๑.ปรับปรุง พัฒนาโครงสร้างพื้นฐาน	๓.๑ แผนงานอุตสาหกรรม					
การพัฒนาโครงสร้างพื้นฐาน	ด้านคมนาคมขนส่งและการจราจร	และการโยธา	๑๗	๘๙.๔๗	๒๗,๙๒๐,๐๐๐	๔๑.๒๓	กองช่าง
		๓.๑ แผนงานอุตสาหกรรม					
		และการโยธา	๒	๑๐.๕๓	๓๙,๘๐๐,๐๐๐	๕๘.๗๗	สำนักปลัด
รวม			๑๙	๑๐๐.๐๐	๖๗,๗๒๐,๐๐๐	๑๐๐.๐๐	
รวมทั้งสิ้น							

ส่วนที่ ๓

แบบ ผด. ๐๒/๑

บัญชีจำนวนครุภัณฑ์สำหรับที่ไม่ได้ดำเนินการตามโครงการพัฒนาท้องถิ่น

๑. ประวัติคณะผู้ศึกษาวิจัย

คณะบุคคลผู้ศึกษาวิจัย

แบบ ผด. ๐๒/๑

บัญชีจำนวนครุภัณฑ์สำหรับที่ไม่ได้ดำเนินการตามโครงการพัฒนาท้องถิ่น
แผนการดำเนินงาน ประจำปีงบประมาณ พ.ศ. ๒๕๖๗
เทศบาลเมืองอ่างศิลา อำเภอเมืองชลบุรี จังหวัดชลบุรี

๑. ประเภทครุภัณฑ์สำนักงาน
๕.๓ กลยุทธ์ปรับปรุง พัฒนา สถานที่และเครื่องมือเครื่องใช้ในการปฏิบัติงาน
แผนงานบริหารทั่วไป

ที่	ครุภัณฑ์	รายละเอียดของครุภัณฑ์	งบประมาณประมาณ (บาท)	สถานที่ดำเนินการ	หน่วยงานรับผิดชอบหลัก	พ.ศ. ๒๕๖๗			พ.ศ. ๒๕๖๘									ดำเนินการแล้วเสร็จ
						ต.ค.	พ.ย.	ธ.ค.	ม.ค.	ก.พ.	มี.ค.	เม.ย.	พ.ค.	มิ.ย.	ก.ค.	ส.ค.	ก.ย.	
๑	โพเดียม	จัดซื้อโพเดี่ยมพร้อมป้ายกัดกรด สแตนเลส	๔๗,๐๐๐	ภายใน	สำนัก											←→		ภายใน
		จำนวน ๒ ชุด เป็นเงิน ๔๗,๐๐๐ บาท		สนง.	ปลัด													ก.ย.
		(ที่มาราคาตามท้องตลาด)		ทม.อ่างศิลา														๒๕๖๘

แบบ ผด. ๐๒/๑

บัญชีจำนวนครุภัณฑ์สำหรับที่ไม่ได้ดำเนินการตามโครงการพัฒนาท้องถิ่น
แผนการดำเนินงาน ประจำปีงบประมาณ พ.ศ. ๒๕๖๗
เทศบาลเมืองอ่างศิลา อำเภอเมืองชลบุรี จังหวัดชลบุรี

๑. ประเภทครุภัณฑ์สำนักงาน
๕.๓ กลยุทธ์ปรับปรุง พัฒนา สถานที่และเครื่องมือเครื่องใช้ในการปฏิบัติงาน
แผนงานบริหารทั่วไป

ที่	ครุภัณฑ์	รายละเอียดของครุภัณฑ์	งบประมาณประมาณ (บาท)	สถานที่ดำเนินการ	หน่วยงานรับผิดชอบหลัก	พ.ศ. ๒๕๖๗			พ.ศ. ๒๕๖๘									ดำเนินการแล้วเสร็จ
						ต.ค.	พ.ย.	ธ.ค.	ม.ค.	ก.พ.	มี.ค.	เม.ย.	พ.ค.	มิ.ย.	ก.ค.	ส.ค.	ก.ย.	
๒	ตู้สำหรับจัดเก็บอุปกรณ์	จัดซื้อตู้สำหรับจัดเก็บอุปกรณ์ส่วนควบคุมระบบกล้องโทรทัศน์วงจรปิด แบบติดตั้งภายนอกอาคาร จำนวน ๑ ตู้ เป็นเงิน ๘,๕๖๐ บาท (ที่มาราคาตามท้องตลาด)	๘,๕๖๐	ภายในสนง.ทม.อ่างศิลา	สำนักปลัด											←	→	ภายในก.ย. ๒๕๖๘

๒. ประวัติการดำเนินงานกลุ่มผู้ป่วยเบาหวานชนิดที่ ๒

แบบ ผด. ๐๒/๑

บัญชีจำนวนครุภัณฑ์สำหรับที่ไม่ได้ดำเนินการตามโครงการพัฒนาท้องถิ่น
แผนการดำเนินงาน ประจำปีงบประมาณ พ.ศ. ๒๕๖๗
เทศบาลเมืองอ่างศิลา อำเภอเมืองชลบุรี จังหวัดชลบุรี

๒. ประเภทครุภัณฑ์ยานพาหนะและขนส่ง

๕.๓ กลยุทธ์ปรับปรุง พัฒนา สถานที่และเครื่องมือเครื่องใช้ในการปฏิบัติงาน

แผนงานบริหารทั่วไป

ที่	ครุภัณฑ์	รายละเอียดของครุภัณฑ์	งบประมาณประมาณ (บาท)	สถานที่ดำเนินการ	หน่วยงานรับผิดชอบหลัก	พ.ศ. ๒๕๖๗			พ.ศ. ๒๕๖๘									ดำเนินการแล้วเสร็จ
						ต.ค.	พ.ย.	ธ.ค.	ม.ค.	ก.พ.	มี.ค.	เม.ย.	พ.ค.	มิ.ย.	ก.ค.	ส.ค.	ก.ย.	
๑	รถบรรทุก	รถบรรทุก (ดีเซล) ขนาด ๑ ตัน ปริมาตรกระบอกสูบ	๘๕๐,๐๐๐	ภายใน	กอง	←	→											ภายใน
	(ดีเซล)	ไม่ต่ำกว่า ๒,๔๐๐ ซีซี หรือกำลังเคลื่อนยนต์สูงสุด		เขต	คลัง													พ.ย.
	ชนิด ๔ ล้อ	ไม่ต่ำกว่า ๑๑๐ กิโลวัตต์ ขับเคลื่อน ๒ ล้อ		เทศบาลเมือง														๒๕๖๗
		แบบดับเบิ้ลแค็บ		อ่างศิลา														
		จำนวน ๑ คัน ๆ ละ ๘๕๐,๐๐๐ บาท																

แบบ ผด. ๐๒/๑

บัญชีจำนวนครุภัณฑ์สำหรับที่ไม่ได้ดำเนินการตามโครงการพัฒนาท้องถิ่น
แผนการดำเนินงาน ประจำปีงบประมาณ พ.ศ. ๒๕๖๗
เทศบาลเมืองอ่างศิลา อำเภอเมืองชลบุรี จังหวัดชลบุรี

๒. ประเภทครุภัณฑ์ยานพาหนะและขนส่ง

๕.๓ กลยุทธ์ปรับปรุง พัฒนา สถานที่และเครื่องมือเครื่องใช้ในการปฏิบัติงาน

แผนงานสาธารณสุข

ที่	ครุภัณฑ์	รายละเอียดของครุภัณฑ์	งบประมาณประมาณ (บาท)	สถานที่ดำเนินการ	หน่วยงานรับผิดชอบหลัก	พ.ศ. ๒๕๖๗			พ.ศ. ๒๕๖๘									ดำเนินการแล้วเสร็จ
						ต.ค.	พ.ย.	ธ.ค.	ม.ค.	ก.พ.	มี.ค.	เม.ย.	พ.ค.	มิ.ย.	ก.ค.	ส.ค.	ก.ย.	
๒	รถบรรทุก	รถบรรทุก (ดีเซล) ขนาด ๑ ตัน ปริมาตรกระบอกสูบ	๑,๗๐๐,๐๐๐	ภายใน	กอง		←	→										ภายใน
	(ดีเซล)	ไม่ต่ำกว่า ๒,๔๐๐ ซีซี หรือกำลังเคลื่อนยนต์สูงสุด		เขต	สาธารณสุข													ธ.ค.
	ชนิด ๔ ล้อ	ไม่ต่ำกว่า ๑๑๐ กิโลวัตต์ ขับเคลื่อน ๒ ล้อ		เทศบาลเมือง	และ													๒๕๖๗
		แบบดับเบิ้ลแค็บ		อ่างศิลา	สิ่งแวดล้อม													
		จำนวน ๒ คัน ๆ ละ ๘๕๐,๐๐๐ บาท																
		เป็นเงิน ๑,๗๐๐,๐๐๐ บาท																

(ตัวอย่างบันทึก)

ที่ ศธ ๐๕๑๑.๑๑/ ๑๑๑๑ ประจำเดือนมกราคม ๒๕๖๑

ที่ประชุมกลุ่มสาระการเรียนรู้คณิตศาสตร์ ได้พิจารณาผลการจัดการเรียนรู้ในรายวิชาคณิตศาสตร์ ม.๑ ภาคเรียนที่ ๑ ปีการศึกษา ๒๕๖๑ ดังนี้

แบบ ผด. ๐๒/๑

บัญชีจำนวนครุภัณฑ์สำหรับที่ไม่ได้ดำเนินการตามโครงการพัฒนาท้องถิ่น
แผนการดำเนินงาน ประจำปีงบประมาณ พ.ศ. ๒๕๖๗
เทศบาลเมืองอ่างศิลา อำเภอเมืองชลบุรี จังหวัดชลบุรี

๓. ประเภทครุภัณฑ์ไฟฟ้าและวิทยุ

๕.๓ กลยุทธ์ปรับปรุง พัฒนา สถานที่และเครื่องมือเครื่องใช้ในการปฏิบัติงาน

แผนงานการศึกษา

ที่	ครุภัณฑ์	รายละเอียดของครุภัณฑ์	งบประมาณ (บาท)	สถานที่ดำเนินการ	หน่วยงานรับผิดชอบหลัก	พ.ศ. ๒๕๖๗			พ.ศ. ๒๕๖๘									ดำเนินการแล้วเสร็จ
						ต.ค.	พ.ย.	ธ.ค.	ม.ค.	ก.พ.	มี.ค.	เม.ย.	พ.ค.	มิ.ย.	ก.ค.	ส.ค.	ก.ย.	
๑	ชุดเครื่องเสียง	จัดซื้อชุดเครื่องเสียง จำนวน ๑ ชุด ประกอบด้วย	๖๐,๐๐๐	ภายในเขตเทศบาลเมืองอ่างศิลา	กองการศึกษา	←→												ภายใน ก.ย. ๒๕๖๗
		- ตู้ลำโพงพร้อมขาตั้ง ๑ คู่																
		- ไมโครโฟนไร้สาย ๒ ตัว																
		- ไมโครโฟนแบบมีสาย ๒ ตัว																
		- เพาเวอร์แอมป์ ๑ เครื่อง																
		- PRE Proeuro Tech PRE-๗๗๗ ๑ เครื่อง																
		- ตู้แร็คพร้อมปลั๊กไฟ ๑ ตู้																
		เป็นเงิน ๖๐,๐๐๐ บาท																
		ที่มาราคาตามท้องตลาด																

๒. ประวัติวัดหนองกุ่ม ตำบลหนองกุ่ม อำเภอเมือง จังหวัดราชบุรี

แบบ ผด. ๐๒/๑

บัญชีจำนวนครุภัณฑ์สำหรับที่ไม่ได้ดำเนินการตามโครงการพัฒนาท้องถิ่น
แผนการดำเนินงาน ประจำปีงบประมาณ พ.ศ. ๒๕๖๗
เทศบาลเมืองอ่างศิลา อำเภอเมืองชลบุรี จังหวัดชลบุรี

๔. ประเภทครุภัณฑ์วิทยาศาสตร์หรือการแพทย์

๕.๓ กลยุทธ์ปรับปรุง พัฒนา สถานที่และเครื่องมือเครื่องใช้ในการปฏิบัติงาน

แผนงานการรักษาความสงบภายใน

ที่	ครุภัณฑ์	รายละเอียดของครุภัณฑ์	งบประมาณ (บาท)	สถานที่ดำเนินการ	หน่วยงานรับผิดชอบหลัก	พ.ศ. ๒๕๖๗			พ.ศ. ๒๕๖๘									ดำเนินการแล้วเสร็จ
						ต.ค.	พ.ย.	ธ.ค.	ม.ค.	ก.พ.	มี.ค.	เม.ย.	พ.ค.	มิ.ย.	ก.ค.	ส.ค.	ก.ย.	
๑	เครื่องช่วยหายใจ	จัดซื้อเครื่องช่วยหายใจชนิดอัดอากาศ	๓๕๐,๐๐๐	ภายในเขตเทศบาลเมืองอ่างศิลา	สำนักปลัด	←→												ภายใน ก.ย. ๒๕๖๗
		แบบสะพายหลัง (SCBA)																
		ประกอบด้วย หน้ากากชนิดเต็มหน้า ชุด																
		สะพายหลัง และถังอัดอากาศ จำนวน ๒ ชุดๆ ละ																
		๑๗๕,๐๐๐ บาท เป็นเงิน ๓๕๐,๐๐๐ บาท																
		ที่มาราคาตามท้องตลาด																

บัญชีสรุปจำนวนครุภัณฑ์สำหรับที่ไม่ได้ดำเนินการตามโครงการพัฒนาท้องถิ่น (แบบ ผด. ๐๒/๑)

แผนการดำเนินงาน ประจำปีงบประมาณ พ.ศ. ๒๕๖๗

เทศบาลเมืองอ่างศิลา อำเภอเมืองชลบุรี จังหวัดชลบุรี

ประเภทครุภัณฑ์	กลยุทธ์/แนวทางการพัฒนา	แผนงาน	จำนวนโครงการที่ดำเนินการ	คิดเป็นร้อยละของโครงการทั้งหมด	จำนวนงบประมาณ	คิดเป็นร้อยละของงบประมาณ	หน่วยงานรับผิดชอบหลัก
๑.ประเภทครุภัณฑ์สำนักงาน	๕.๓ กลยุทธ์ปรับปรุง พัฒนา สถานที่และเครื่องมือในการปฏิบัติงาน	แผนงานบริหารงานทั่วไป	๒	๓๓.๓๓	๕๕,๕๖๐	๑๐๐.๐๐	สำนักปลัด
๒.ประเภทครุภัณฑ์ยานพาหนะและขนส่ง	๕.๓ กลยุทธ์ปรับปรุง พัฒนา สถานที่และเครื่องมือในการปฏิบัติงาน	แผนงานบริหารงานทั่วไป	๑	๑๖.๖๗	๘๕๐,๐๐๐	๑๐๐.๐๐	กองคลัง
		แผนงานสาธารณสุข	๑	๑๖.๖๗	๑,๗๐๐,๐๐๐	๑๐๐.๐๐	กองสาธารณสุขฯ
๓.ประเภทครุภัณฑ์ไฟฟ้าและวิทยุ	๕.๓ กลยุทธ์ปรับปรุง พัฒนา สถานที่และเครื่องมือในการปฏิบัติงาน	แผนงานการศึกษา	๑	๑๖.๖๗	๖๐,๐๐๐	๑๐๐.๐๐	กองการศึกษา
๔.ประเภทครุภัณฑ์วิทยาศาสตร์หรือการแพทย์	๕.๓ กลยุทธ์ปรับปรุง พัฒนา สถานที่และเครื่องมือในการปฏิบัติงาน	แผนงานการรักษาความสงบภายใน	๑	๑๖.๖๗	๓๕๐,๐๐๐	๑๐๐.๐๐	สำนักปลัด
รวม			๖	๑๐๐.๐๐	๓,๐๑๕,๕๖๐	๑๐๐.๐๐	
รวมทั้งสิ้น			๖	๑๐๐.๐๐	๓,๐๑๕,๕๖๐	๑๐๐.๐๐	