แผนการดำเนินงาน
ประจำปีงบประมาณ พ.ศ. ๒๕๖๗
เพิ่มเติม ครั้งที่ ๔/๒๕๖๗

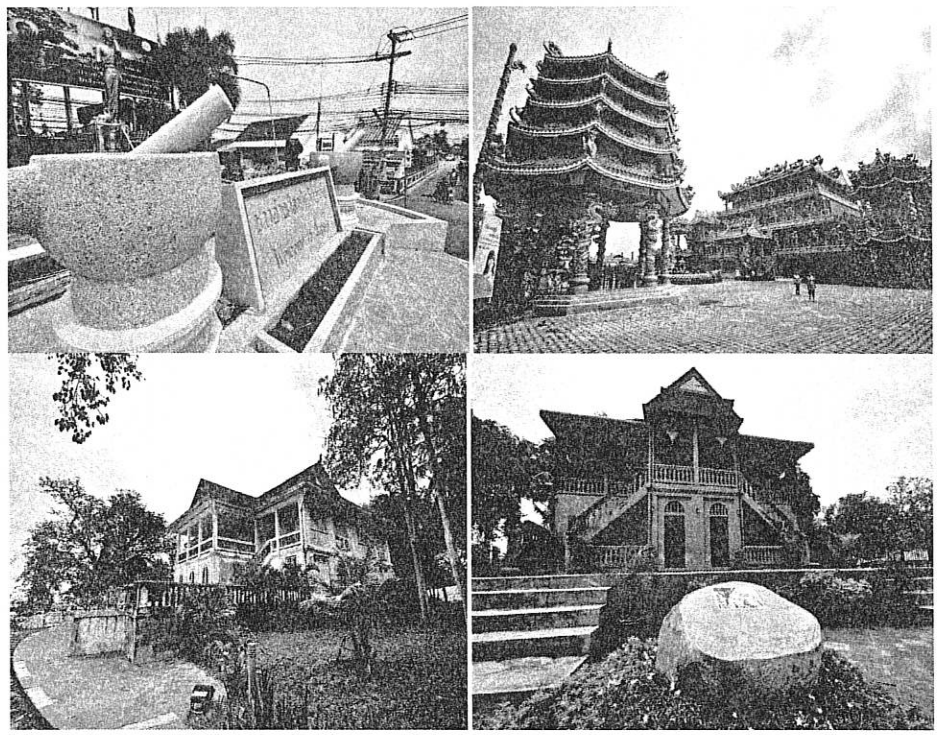

ของ
เทศบาลเมืองอ่างศิลา
อำเภอเมืองชลบุรี จังหวัดชลบุรี

งานวิเคราะห์นโยบายและแผนงาน
ฝ่ายแผนงานและงบประมาณ
กองยุทธศาสตร์และงบประมาณ
สำนักงานเทศบาลเมืองอ่างศิลา

ประกาศเทศบาลเมืองอ่างศิลา
เรื่อง ประกาศใช้แผนการดำเนินงาน ประจำปีงบประมาณ พ.ศ.๒๕๖๗ เพิ่มเติม ครั้งที่ ๔/๒๕๖๗
ของเทศบาลเมืองอ่างศิลา

ตามที่สภาเทศบาลเมืองอ่างศิลา สมัยประชุมวิสามัญ สมัยที่ ๓ ประจำปี พ.ศ.๒๕๖๗ เมื่อวันที่ ๑๘ กรกฎาคม พ.ศ.๒๕๖๗ ได้มีมติอนุมัติโอนเงินงบประมาณรายจ่าย เพื่อตั้งจ่ายรายการใหม่ ของเทศบาลเมืองอ่างศิลา ประจำปีงบประมาณ พ.ศ.๒๕๖๗ จึงมีความจำเป็นต้องจัดทำแผนการดำเนินงาน ประจำปีงบประมาณ พ.ศ.๒๕๖๗ เพิ่มเติม ครั้งที่ ๔/๒๕๖๗ นั้น

เพื่อให้เป็นไปตามระเบียบกระทรวงมหาดไทย ว่าด้วยการจัดทำแผนพัฒนาขององค์กรปกครองส่วนท้องถิ่น พ.ศ. ๒๕๔๘ และที่แก้ไขเพิ่มเติมถึง (ฉบับที่ ๓) พ.ศ.๒๕๖๑ หมวด ๕ การนำแผนไปปฏิบัติ ข้อ ๒๗ จึงประกาศใช้แผนการดำเนินงาน ประจำปีงบประมาณ พ.ศ.๒๕๖๗ เพิ่มเติม ครั้งที่ ๔/๒๕๖๗ ของเทศบาลเมืองอ่างศิลา

จึงประกาศให้ทราบโดยทั่วกัน

ประกาศ ณ วันที่ ๓๑ กรกฎาคม พ.ศ. ๒๕๖๗

(นายวินัย พ้นภัยพาล)
นายกเทศมนตรีเมืองอ่างศิลา

สารบัญ

	หน้า
ส่วนที่ ๑ บทนำ	
๑.๑ บทนำ	๑/๑
๑.๒ วัตถุประสงค์ของแผนการดำเนินงาน	๑/๑
๑.๓ ขั้นตอนการจัดทำแผนการดำเนินงาน	๑/๑-๑/๒
๑.๔ ประโยชน์ของแผนการดำเนินงาน	๑/๒
๑.๕ การนำแผนการดำเนินงานไปปฏิบัติ	๑/๒-๑/๓
ส่วนที่ ๒ แบบ ผด. ๐๒ บัญชีจำนวนโครงการพัฒนาท้องถิ่น	ก
๒.๑ ยุทธศาสตร์ด้านการพัฒนาโครงสร้างพื้นฐาน	๑
๒.๒ ยุทธศาสตร์ด้านการพัฒนาสังคม	๖
๒.๓ ยุทธศาสตร์ด้านการพัฒนาการเมืองการบริหาร	๗
ส่วนที่ ๓ แบบ ผด. ๐๒/๑ บัญชีจำนวนครุภัณฑ์สำหรับที่เป็นบริการสาธารณะตามโครงการพัฒนาท้องถิ่น (รายละเอียด ดังนี้)	ข
๑. ประเภทครุภัณฑ์ยานพาหนะและขนส่ง	๑๓
๒. ประเภทครุภัณฑ์ก่อสร้าง	๑๔
๓. ประเภทครุภัณฑ์โฆษณาและเผยแพร่	๑๖
๔. ประเภทครุภัณฑ์สำนักงาน	๑๘
๕. ประเภทครุภัณฑ์ไฟฟ้าและวิทยุ	๑๙
๖. ประเภทครุภัณฑ์งานบ้านงานครัว	๒๑

ส่วนที่ ๑

บทนำ

ส่วนที่ ๑ บทนำ

๑.๑ บทนำ

ตามระเบียบกระทรวงมหาดไทย ว่าด้วยการจัดทำแผนพัฒนาขององค์กรปกครองส่วนท้องถิ่น พ.ศ. ๒๕๔๘ และแก้ไขเพิ่มเติมถึง (ฉบับที่ ๓) พ.ศ. ๒๕๖๑ กำหนดให้องค์กรปกครองส่วนท้องถิ่นจัดทำแผนยุทธศาสตร์การพัฒนา แผนพัฒนาท้องถิ่นห้าปี และแผนการดำเนินงาน สำหรับแผนการดำเนินงานนั้น หมายถึง แผนการดำเนินงานขององค์กรปกครองส่วนท้องถิ่น ที่แสดงถึงรายละเอียด แผนงาน โครงการพัฒนา และกิจกรรมที่ดำเนินงานจริงทั้งหมด ในพื้นที่ขององค์กรปกครองส่วนท้องถิ่น ประจำปีงบประมาณนั้น

แผนการดำเนินงาน เป็นแผนในระดับปฏิบัติซึ่งจะกำหนดแผนงาน โครงการ และกิจกรรมของโครงการโดยละเอียด กำหนดวัตถุประสงค์ และเป้าหมาย ชัดเจนเป็นรูปธรรม ตลอดจนระบุพื้นที่เป้าหมาย ระยะเวลาดำเนินงาน วิธีดำเนินการ และงบประมาณ เพื่อใช้ในการติดตามประเมินผล ทั้งนี้การจัดทำแผนการดำเนินงานที่สมบูรณ์ จะทำให้โครงการ และกิจกรรมต่างๆ สามารถดำเนินการร่วมกัน และสนับสนุนกันได้อย่างมีประสิทธิภาพ ลดปัญหาความซ้ำซ้อน และความขัดแย้งระหว่างหน่วยงาน รวมทั้งช่วยให้สามารถติดตามและประเมินผลโครงการ/กิจกรรม ตลอดจนผลกระทบของการดำเนินโครงการได้ชัดเจน

๑.๒ วัตถุประสงค์ของแผนการดำเนินงาน ประจำปีงบประมาณ พ.ศ. ๒๕๖๗ เพิ่มเติม ๔ /๒๕๖๗

๑.) เพื่อเป็นการนำแผนยุทธศาสตร์การพัฒนาขององค์กรปกครองท้องถิ่นไปสู่การปฏิบัติอย่างชัดเจน และเป็นรูปธรรม

๒.) เพื่อแสดงความสัมพันธ์ เชื่อมโยง และสอดคล้องกัน ระหว่างนโยบายกับสิ่งที่ปฏิบัติจริง ซึ่งเป็นการนำภาพที่ได้จากการคิด และความคาดหวังในอนาคตที่ต้องการมาแปลงเป็นแผนการดำเนินงาน เพื่อให้ผลลัพธ์สำเร็จ

๓.) เพื่อแสดงถึงรายละเอียดแผนงาน โครงการพัฒนา และกิจกรรมที่ดำเนินการจริงทั้งหมด ในพื้นที่ขององค์กรปกครองส่วนท้องถิ่น ประจำปีงบประมาณ พ.ศ. ๒๕๖๗

๑.๓ ขั้นตอนของการจัดทำแผนการดำเนินงาน ประจำปีงบประมาณ พ.ศ. ๒๕๖๗ เพิ่มเติม ๔ /๒๕๖๗

ขั้นตอนที่ ๑ การจัดทำร่างแผนการดำเนินงาน

คณะกรรมการสนับสนุนการจัดทำแผนพัฒนาท้องถิ่นรวบรวมแผนงาน โครงการพัฒนา ขององค์กรปกครองส่วนท้องถิ่น หน่วยราชการส่วนกลาง ส่วนภูมิภาค รัฐวิสาหกิจและหน่วยงานอื่นๆ ที่ดำเนินการ

/ขั้นตอนที่ ๒ ....

ขั้นตอนที่ ๒ การเก็บรวบรวมข้อมูล

๑.) คณะกรรมการสนับสนุนการจัดทำแผนพัฒนาท้องถิ่นรวบรวมแผนงาน โครงการพัฒนาขององค์กรปกครองส่วนท้องถิ่น หน่วยราชการส่วนกลาง ส่วนภูมิภาค รัฐวิสาหกิจและหน่วยงานอื่น ๆ ที่ดำเนินการในพื้นที่ขององค์กรปกครองส่วนท้องถิ่น แล้วจัดทำร่างแผนการดำเนินงาน เสนอคณะกรรมการพัฒนาท้องถิ่น

๒.) คณะกรรมการพัฒนาท้องถิ่นพิจารณาร่างแผนการดำเนินงาน แล้วเสนอผู้บริหารท้องถิ่นประกาศเป็นแผนการดำเนินงาน ทั้งนี้ให้ปิดประกาศแผนการดำเนินงานภายในสิบห้าวันนับแต่วันที่ประกาศเพื่อให้ประชาชนในท้องถิ่นทราบโดยทั่วกันและต้องปิดประกาศไว้อย่างน้อยสามสิบวัน

ขั้นตอนที่ ๓ การประกาศแผนการดำเนินงาน

เมื่อผู้บริหารท้องถิ่นให้ความเห็นชอบร่างแผนการดำเนินงานแล้วประกาศเป็นแผนการดำเนินงานเพื่อให้ประชาชนในท้องถิ่นทราบโดยทั่วกัน

๑.๔ ประโยชน์ของแผนการดำเนินงาน ประจำปีงบประมาณ พ.ศ. ๒๕๖๗ เพิ่มเติม ๔ /๒๕๖๗

๑.) เป็นเครื่องมือที่จะช่วยให้องค์กรปกครองส่วนท้องถิ่นสามารถดำเนินการพัฒนาบรรลุตามวัตถุประสงค์ และเป้าหมายอย่างมีประสิทธิภาพ และเป็นรูปธรรม

๒.) เป็นกรอบในการพัฒนา และเป็นแนวทางปฏิบัติในการดำเนินการพัฒนาประจำปี ขององค์กรปกครองส่วนท้องถิ่น

๓.) ช่วยให้องค์กรปกครองส่วนท้องถิ่นดำเนินการพัฒนาท้องถิ่นเป็นอย่างมีประสิทธิภาพ ลดปัญหาความซ้ำซ้อนของงาน

๔.) ช่วยให้สามารถติดตามและประเมินผลโครงการ/กิจกรรมได้ง่ายและชัดเจนยิ่งขึ้น

๑.๕ การนำแผนการดำเนินงานไปปฏิบัติ ประจำปีงบประมาณ พ.ศ. ๒๕๖๗ เพิ่มเติม ๔ /๒๕๖๗

เมื่อผู้บริหารท้องถิ่นให้ความเห็นชอบร่างแผนการดำเนินงานแล้วประกาศเป็นแผนการดำเนินงานเพื่อให้ประชาชนในท้องถิ่นทราบโดยทั่วกัน และใช้แผนการดำเนินงาน เป็นแนวทางในการปฏิบัติงานโครงการ ภายในท้องถิ่นนั้นๆ

จากขั้นตอนการจัดทำแผนการดำเนินงานข้างต้น สามารถเขียนเป็นแผนภูมิได้ดังนี้

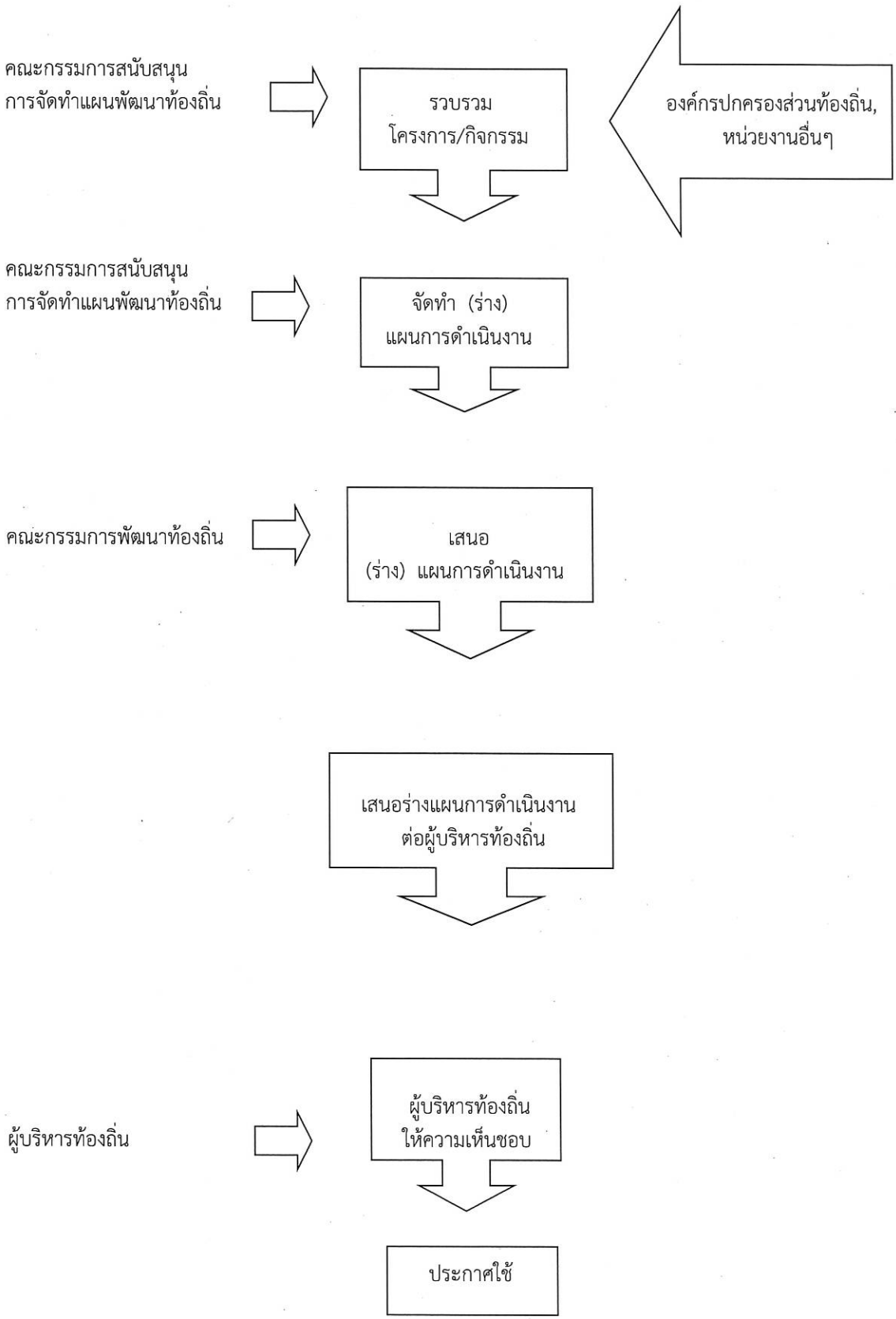

ส่วนที่ ๒

แบบ ผด. ๐๒

บัญชีจำนวนโครงการพัฒนาท้องถิ่น กิจกรรมและงบประมาณ

ส่วนที่ ๓

แบบ ผด. ๐๒/๑

บัญชีจำนวนครุภัณฑ์สำหรับที่ไม่ได้ดำเนินการตามโครงการพัฒนาท้องถิ่น

๑. ยินดีต้อนรับสู่ห้องสนทนาภาษาอังกฤษ

แบบ ผด. ๐๒

บัญชีจำนวนโครงการพัฒนาท้องถิ่น กิจกรรมและงบประมาณ
แผนการดำเนินงาน ประจำปีงบประมาณ พ.ศ. ๒๕๖๗ เพิ่มเติม ๔/๒๕๖๗
เทศบาลเมืองอ่างศิลา อำเภอเมืองชลบุรี จังหวัดชลบุรี

๑. ยุทธศาสตร์ด้านการพัฒนาโครงสร้างพื้นฐาน

๑.๑ กลยุทธ์ปรับปรุง พัฒนาโครงสร้างพื้นฐานด้านคมนาคมขนส่งและการจราจร

แผนงานการศึกษา

ที่	โครงการ	รายละเอียดของกิจกรรมที่เกิดขึ้นจากโครงการ	งบประมาณ (บาท)	สถานที่ดำเนินการ	หน่วยงานรับผิดชอบหลัก	พ.ศ. ๒๕๖๖			พ.ศ. ๒๕๖๗									ดำเนินการแล้วเสร็จ
						ต.ค.	พ.ย.	ธ.ค.	ม.ค.	ก.พ.	มี.ค.	เม.ย.	พ.ค.	มิ.ย.	ก.ค.	ส.ค.	ก.ย.	
๑	โครงการปรับปรุงโรง	เพื่อจ่ายเป็นค่าปรับปรุงพื้นที่ลานอเอนกประสงค์	๕๐๐,๐๐๐	ศูนย์พัฒนา	กอง												↔	ก.ย.
	พื้นที่ลานอเนกประสงค์	ด้านหน้าอาคารเรียนศูนย์พัฒนาเด็กเล็กเทศบาล		เด็กเล็ก	การศึกษา													๒๕๖๗
	ด้านหน้าอาคารเรียน	เมืองอ่างศิลาเฉลิมพระเกียรติ ตามแบบแปลน		เทศบาลเมือง														
	ศูนย์พัฒนาเด็กเล็ก	เทศบาลเมืองอ่างศิลา		อ่างศิลา														
	เทศบาลเมืองอ่างศิลา	- แผนพัฒนาท้องถิ่น (พ.ศ. ๒๕๖๖ - ๒๕๗๐)		เฉลิมพระ														
	เฉลิมพระเกียรติ	ฉบับเพิ่มเติม ครั้งที่ ๓/๒๕๖๗ หน้าที่ ๓ ลำดับที่ ๑		เกียรติ														

แบบ ผด. ๐๒

บัญชีจำนวนโครงการพัฒนาท้องถิ่น กิจกรรมและงบประมาณ
แผนการดำเนินงาน ประจำปีงบประมาณ พ.ศ. ๒๕๖๗ เพิ่มเติม ๔/๒๕๖๗
เทศบาลเมืองอ่างศิลา อำเภอเมืองชลบุรี จังหวัดชลบุรี

๑. ยุทธศาสตร์ด้านการพัฒนาโครงสร้างพื้นฐาน

๑.๑ กลยุทธ์ปรับปรุง พัฒนาโครงสร้างพื้นฐานด้านคมนาคมขนส่งและการจราจร

แผนงานการศึกษา

ที่	โครงการ	รายละเอียดของกิจกรรมที่เกิดขึ้นจากโครงการ	งบประมาณ (บาท)	สถานที่ดำเนินการ	หน่วยงานรับผิดชอบหลัก	พ.ศ. ๒๕๖๖			พ.ศ. ๒๕๖๗									ดำเนินการแล้วเสร็จ
						ต.ค.	พ.ย.	ธ.ค.	ม.ค.	ก.พ.	มี.ค.	เม.ย.	พ.ค.	มิ.ย.	ก.ค.	ส.ค.	ก.ย.	
๒	โครงการปรับปรุงโรง	เพื่อจ่ายเป็นค่าปรับปรุงโรงอาหารศูนย์พัฒนาเด็ก	๕๐๐,๐๐๐	ศูนย์พัฒนา	กอง												↔	ก.ย.
	อาหารศูนย์พัฒนาเด็กเล็ก	เล็กเทศบาลเมืองอ่างศิลาเฉลิมพระเกียรติ		เด็กเล็ก	การศึกษา													๒๕๖๗
	เทศบาลเมืองอ่างศิลา	ตามแบบแปลนเทศบาลเมืองอ่างศิลา		เทศบาลเมือง														
	เฉลิมพระเกียรติ	- แผนพัฒนาท้องถิ่น (พ.ศ. ๒๕๖๖ - ๒๕๗๐)		อ่างศิลา														
		ฉบับเพิ่มเติม ครั้งที่ ๓/๒๕๖๗ หน้าที่ ๔ ลำดับที่ ๒		เฉลิมพระ														
				เกียรติ														

แบบ ผด. ๐๒

บัญชีจำนวนโครงการพัฒนาท้องถิ่น กิจกรรมและงบประมาณ
แผนการดำเนินงาน ประจำปีงบประมาณ พ.ศ. ๒๕๖๗ เพิ่มเติม ๔/๒๕๖๗
เทศบาลเมืองอ่างศิลา อำเภอเมืองชลบุรี จังหวัดชลบุรี

๑. ยุทธศาสตร์ด้านการพัฒนาโครงสร้างพื้นฐาน

๑.๑ กลยุทธ์ปรับปรุง พัฒนาโครงสร้างพื้นฐานด้านคมนาคมขนส่งและการจราจร

แผนงานการศึกษา

ที่	โครงการ	รายละเอียดของกิจกรรมที่เกิดขึ้นจากโครงการ	งบประมาณ (บาท)	สถานที่ดำเนินการ	หน่วยงานรับผิดชอบหลัก	พ.ศ. ๒๕๖๖			พ.ศ. ๒๕๖๗									ดำเนินการแล้วเสร็จ
						ต.ค.	พ.ย.	ธ.ค.	ม.ค.	ก.พ.	มี.ค.	เม.ย.	พ.ค.	มิ.ย.	ก.ค.	ส.ค.	ก.ย.	
๓	โครงการติดตั้งราวกันตก	เพื่อจ่ายเป็นค่าติดตั้งราวกันตกและประตูเปิด-ปิด	๒๐๐,๐๐๐	ศูนย์พัฒนา	กอง												↔	ก.ย.
	และประตูเปิด-ปิด อาคาร	อาคารเรียนศูนย์พัฒนาเด็กเล็กเทศบาลเมืองอ่างศิลา		เด็กเล็ก	การศึกษา													๒๕๖๗
	เรียนศูนย์พัฒนาเด็กเล็ก	เฉลิมพระเกียรติ		เทศบาลเมือง														
	เทศบาลเมืองอ่างศิลา	ตามแบบแปลนเทศบาลเมืองอ่างศิลา		อ่างศิลา														
	เฉลิมพระเกียรติ	- แผนพัฒนาท้องถิ่น (พ.ศ. ๒๕๖๖ - ๒๕๗๐)		เฉลิมพระ														
		ฉบับเพิ่มเติม ครั้งที่ ๓/๒๕๖๗ หน้าที่ ๕ ลำดับที่ ๓		เกียรติ														

แบบ ผด. ๐๒

บัญชีจำนวนโครงการพัฒนาท้องถิ่น กิจกรรมและงบประมาณ
แผนการดำเนินงาน ประจำปีงบประมาณ พ.ศ. ๒๕๖๗ เพิ่มเติม ๔/๒๕๖๗
เทศบาลเมืองอ่างศิลา อำเภอเมืองชลบุรี จังหวัดชลบุรี

๑. ยุทธศาสตร์ด้านการพัฒนาโครงสร้างพื้นฐาน

๑.๑ กลยุทธ์ปรับปรุง พัฒนาโครงสร้างพื้นฐานด้านคมนาคมขนส่งและการจราจร

แผนงานการศึกษา

ที่	โครงการ	รายละเอียดของกิจกรรมที่เกิดขึ้นจากโครงการ	งบประมาณ (บาท)	สถานที่ดำเนินการ	หน่วยงานรับผิดชอบหลัก	พ.ศ. ๒๕๖๖			พ.ศ. ๒๕๖๗									ดำเนินการแล้วเสร็จ
						ต.ค.	พ.ย.	ธ.ค.	ม.ค.	ก.พ.	มี.ค.	เม.ย.	พ.ค.	มิ.ย.	ก.ค.	ส.ค.	ก.ย.	
๔	โครงการก่อสร้างศาลารับ	เพื่อจ่ายเป็นค่าก่อสร้างศาลารับเด็กศูนย์พัฒนา	๕๐๐,๐๐๐	ศูนย์พัฒนา	กอง												↔	ก.ย.
	เด็กศูนย์พัฒนาเด็กเล็ก	เด็กเล็กเทศบาลเมืองอ่างศิลา เฉลิมพระเกียรติ		เด็กเล็ก	การศึกษา													๒๕๖๗
	เทศบาลเมืองอ่างศิลา	ตามแบบแปลนเทศบาลเมืองอ่างศิลา		เทศบาลเมือง														
	เฉลิมพระเกียรติ	- แผนพัฒนาท้องถิ่น (พ.ศ. ๒๕๖๖ - ๒๕๗๐)		อ่างศิลา														
		ฉบับเพิ่มเติม ครั้งที่ ๓/๒๕๖๗ หน้าที่ ๖ ลำดับที่ ๔		เฉลิมพระ														
				เกียรติ														

ค

แบบ ผด. ๐๒

บัญชีจำนวนโครงการพัฒนาท้องถิ่น กิจกรรมและงบประมาณ
แผนการดำเนินงาน ประจำปีงบประมาณ พ.ศ. ๒๕๖๗ เพิ่มเติม ๔/๒๕๖๗
เทศบาลเมืองอ่างศิลา อำเภอเมืองชลบุรี จังหวัดชลบุรี

๑. ยุทธศาสตร์ด้านการพัฒนาโครงสร้างพื้นฐาน

๑.๑ กลยุทธ์ปรับปรุง พัฒนาโครงสร้างพื้นฐานด้านคมนาคมขนส่งและการจราจร

แผนงานอุตสาหกรรมและการโยธา

ที่	โครงการ	รายละเอียดของกิจกรรมที่เกิดขึ้นจากโครงการ	งบประมาณ (บาท)	สถานที่ดำเนินการ	หน่วยงานรับผิดชอบหลัก	พ.ศ. ๒๕๖๖			พ.ศ. ๒๕๖๗									ดำเนินการแล้วเสร็จ
						ต.ค.	พ.ย.	ธ.ค.	ม.ค.	ก.พ.	มี.ค.	เม.ย.	พ.ค.	มิ.ย.	ก.ค.	ส.ค.	ก.ย.	
๕	โครงการก่อสร้างอาคารห้องน้ำ	ก่อสร้างอาคารห้องน้ำ ขนาดกว้างประมาณ	๔๘๐,๐๐๐	บริเวณอาคารศูนย์	กองช่าง												↔	พ.ย.
	บริเวณอาคารศูนย์	๓ เมตร ยาวประมาณ ๖ เมตร		บริการประชาชน														๒๕๖๗
	บริการประชาชน	หรือคิดเป็นพื้นที่ดำเนินการ		เทศบาลเมืองอ่างศิลา														
	เทศบาลเมืองอ่างศิลา	ทั้งหมดไม่น้อยกว่า ๑๘ ตารางเมตร		หมู่ ๓ ตำบลเสม็ด														
	จังหวัดชลบุรี ชุมชนบ้านไร่ถั่ว	รายละเอียดตามแบบแปลน																
	หมู่ ๓ ตำบลเสม็ด	เทศบาลเมืองอ่างศิลา																
		* หมายเหตุ โครงการแล้วเสร็จ																
		ภายใน พ.ย. ๒๕๖๗																

๒. กิจกรรมพัฒนาผู้เรียนรายกลุ่ม

แบบ ผด. ๐๒

บัญชีจำนวนโครงการพัฒนาท้องถิ่น กิจกรรมและงบประมาณ
แผนการดำเนินงาน ประจำปีงบประมาณ พ.ศ. ๒๕๖๗ เพิ่มเติม ๔/๒๕๖๗
เทศบาลเมืองอ่างศิลา อำเภอเมืองชลบุรี จังหวัดชลบุรี

๔. ยุทธศาสตร์ด้านการพัฒนาสังคม

๔.๑ กลยุทธ์จัดสวัสดิการส่งเสริมสุขภาพอนามัยให้แก่เด็ก เยาวชน สตรี ผู้สูงอายุฯ

แผนงานการรักษาความสงบภายใน

ที่	โครงการ	รายละเอียดของกิจกรรมที่เกิดขึ้นจากโครงการ	งบประมาณ (บาท)	สถานที่ดำเนินการ	หน่วยงานรับผิดชอบหลัก	พ.ศ. ๒๕๖๖			พ.ศ. ๒๕๖๗									ดำเนินการเสร็จ
						ต.ค.	พ.ย.	ธ.ค.	ม.ค.	ก.พ.	มี.ค.	เม.ย.	พ.ค.	มิ.ย.	ก.ค.	ส.ค.	ก.ย.	
๑	โครงการป้องกัน แก้ไข	เพื่อเป็นการสนับสนุนงบ	๒๐,๐๐๐	ในเขต	สำนัก												↔	ก.ย.
	ปัญหาและลดอุบัติเหตุ	ประมาณในโครงการป้องกัน		เทศบาล	ปลัด													๒๕๖๗
	ทางการจราจร อำเภอ	แก้ไขปัญหาและลดอุบัติเหตุ		เมือง	เทศบาล													
	เมืองชลบุรี จังหวัด	ทางการจราจร อำเภอเมือง		อ่างศิลา														
	ชลบุรี ตามหนังสือ	ชลบุรี จังหวัดชลบุรี																
	อำเภอเมืองชลบุรี ที่																	
	ชบ ๐๑๑๘/๒๙๘๑																	
	ลงวันที่ ๑๖ พ.ค. ๖๗																	

๕. ยุทธศาสตร์ด้านการพัฒนาการเมืองการบริหาร

แบบ ผด. ๐๒

บัญชีจำนวนโครงการพัฒนาท้องถิ่น กิจกรรมและงบประมาณ
แผนการดำเนินงาน ประจำปีงบประมาณ พ.ศ. ๒๕๖๗ เพิ่มเติม ๔/๒๕๖๗
เทศบาลเมืองอ่างศิลา อำเภอเมืองชลบุรี จังหวัดชลบุรี

๕. ยุทธศาสตร์ด้านการพัฒนาการเมือง-การบริหาร

๕.๔ กลยุทธ์ การส่งเสริมการมีส่วนร่วมของประชาชน

แผนงานการรักษาความสงบภายใน

ที่	โครงการ	รายละเอียดของกิจกรรมที่เกิดขึ้นจากโครงการ	งบประมาณ (บาท)	สถานที่ดำเนินการ	หน่วยงานรับผิดชอบหลัก	พ.ศ. ๒๕๖๖			พ.ศ. ๒๕๖๗									ดำเนินการแล้วเสร็จ
						ต.ค.	พ.ย.	ธ.ค.	ม.ค.	ก.พ.	มี.ค.	เม.ย.	พ.ค.	มิ.ย.	ก.ค.	ส.ค.	ก.ย.	
๑	โครงการติดตั้งป้าย	เพื่อติดตั้งป้ายเตือนสัญญาณ	๓๕๒,๐๐๐	ภายในเขต	สำนัก												↔	ก.ย.
	เตือนจราจร ระบบ	ไฟจราจร ระบบโซลาเซลล์		เทศบาลเมือง	ปลัด													๒๕๖๗
	โซลาเซลล์	จำนวน ๒๘ ป้าย		อ่างศิลา	เทศบาล													
		๑.ป้ายไฟกระพริบ จำนวน ๒๖																
		ป้ายๆละ ๑๒,๐๐๐ บาท																
		เป็นเงิน ๓๑๒,๐๐๐ บาท																
		๒.ป้ายระวังทางแยกซ้าย																
		จำนวน ๑ ป้าย เป็นเงิน ๒๐,๐๐๐																
		บาท																
		๓.ป้ายระวังทางแยกซ้าย-ขวา																
		จำนวน ๑ ป้าย เป็นเงิน ๒๐,๐๐๐																

แบบ ผด. ๐๒

บัญชีจำนวนโครงการพัฒนาท้องถิ่น กิจกรรมและงบประมาณ
แผนการดำเนินงาน ประจำปีงบประมาณ พ.ศ. ๒๕๖๗ เพิ่มเติม ๔/๒๕๖๗
เทศบาลเมืองอ่างศิลา อำเภอเมืองชลบุรี จังหวัดชลบุรี

๕. ยุทธศาสตร์ด้านการพัฒนาการเมือง-การบริหาร

๕.๔ กลยุทธ์ การส่งเสริมการมีส่วนร่วมของประชาชน

แผนงานรักษาความสงบภายใน

ที่	โครงการ	รายละเอียดของกิจกรรมที่เกิดขึ้นจากโครงการ	งบประมาณ (บาท)	สถานที่ดำเนินการ	หน่วยงานรับผิดชอบหลัก	พ.ศ. ๒๕๖๖			พ.ศ. ๒๕๖๗									ดำเนินการแล้วเสร็จ
						ต.ค.	พ.ย.	ธ.ค.	ม.ค.	ก.พ.	มี.ค.	เม.ย.	พ.ค.	มิ.ย.	ก.ค.	ส.ค.	ก.ย.	
๒	โครงการติดตั้งกล้อง	๑.กล้องโทรทัศน์วงจรปิดชนิด	๑๕,๗๘๗,๔๐๐	ภายในเขต	สำนัก												↔	ก.ย.
	วงจรปิด CCTV ใน	เครือข่าย แบบมุมมองคงที่		เทศบาลเมือง	ปลัด													๒๕๖๗
	เขตเทศบาลเมือง	สำหรับติดตั้งภายนอกอาคาร		อ่างศิลา	เทศบาล													
	อ่างศิลา (ระยะที่ ๒)	สำหรับใช้ในงานรักษาความ																
		ปลอดภัยทั่วไปและงานอื่นๆ																
		จำนวน ๑๐๐ชุด เป็นเงิน																
		๒,๔๐๐,๐๐๐ บาท																
		๒.ระบบบริหารจัดการภาพ																
		และแสดงภาพย้อนหลัง																
		เป็นเงิน ๒,๐๙๑,๐๐๐ บาท																
		๓.อุปกรณ์สำหรับส่วนขยาย																
		การจัดเก็บข้อมูลภายนอก																
		(Expansion Enclosure)																
		JBOD จำนวน ๑ ชุด เป็นเงิน																
		๕๒๘,๐๐๐ บาท																

แบบ ผด. ๐๒

บัญชีจำนวนโครงการพัฒนาท้องถิ่น กิจกรรมและงบประมาณ
แผนการดำเนินงาน ประจำปีงบประมาณ พ.ศ. ๒๕๖๗ เพิ่มเติม ๔/๒๕๖๗
เทศบาลเมืองอ่างศิลา อำเภอเมืองชลบุรี จังหวัดชลบุรี

๕. ยุทธศาสตร์ด้านการพัฒนาการเมือง-การบริหาร

๕.๔ กลยุทธ์ การส่งเสริมการมีส่วนร่วมของประชาชน

แผนงานรักษาความสงบภายใน

ที่	โครงการ	รายละเอียดของกิจกรรมที่เกิดขึ้นจากโครงการ	งบประมาณ (บาท)	สถานที่ดำเนินการ	หน่วยงานรับผิดชอบหลัก	พ.ศ. ๒๕๖๖			พ.ศ. ๒๕๖๗									ดำเนินการแล้วเสร็จ
						ต.ค.	พ.ย.	ธ.ค.	ม.ค.	ก.พ.	มี.ค.	เม.ย.	พ.ค.	มิ.ย.	ก.ค.	ส.ค.	ก.ย.	
		๔.หน่วยจัดเก็บข้อมูล																
		Harddisk ขนาดความจุ ๘ TB																
		จำนวน ๒๔ ก้อน เป็นเงิน																
		๓๐๐,๐๐๐ บาท																
		๕.อุปกรณ์กระจายสัญญาณ																
		สำหรับอุปกรณ์จัดเก็บข้อมูล																
		ภายนอก (SAN Switch)																
		ขนาด ๒๔ ช่อง จำนวน ๑ ชุด																
		เป็นเงิน ๓๕๐,๐๐๐ บาท																
		๖.แผงวงจรสำหรับเชื่อมต่อ																
		อุปกรณ์จัดเก็บข้อมูลภายนอก																
		(HBA : Host bus Adapter)																
		จำนวน ๒ ชุด เป็นเงิน																
		๑๐๐,๐๐๐ บาท																
		๗.อุปกรณ์กระจายสัญญาณ																
		PoE (PoE L๒ Switch) ขนาด																
		๘ ช่อง จำนวน ๔๐ ชุด																

แบบ ผด. ๐๒

บัญชีจำนวนโครงการพัฒนาท้องถิ่น กิจกรรมและงบประมาณ
แผนการดำเนินงาน ประจำปีงบประมาณ พ.ศ. ๒๕๖๗ เพิ่มเติม ๔/๒๕๖๗
เทศบาลเมืองอ่างศิลา อำเภอเมืองชลบุรี จังหวัดชลบุรี

๕. ยุทธศาสตร์ด้านการพัฒนาการเมือง-การบริหาร

๕.๔ กลยุทธ์ การส่งเสริมการมีส่วนร่วมของประชาชน

แผนงานรักษาความสงบภายใน

ที่	โครงการ	รายละเอียดของกิจกรรมที่เกิดขึ้นจากโครงการ	งบประมาณ (บาท)	สถานที่ดำเนินการ	หน่วยงานรับผิดชอบหลัก	พ.ศ. ๒๕๖๖			พ.ศ. ๒๕๖๗									ดำเนินการแล้วเสร็จ
						ต.ค.	พ.ย.	ธ.ค.	ม.ค.	ก.พ.	มี.ค.	เม.ย.	พ.ค.	มิ.ย.	ก.ค.	ส.ค.	ก.ย.	
		เป็นเงิน ๓๓๒,๐๐๐ บาท																
		๘.เครื่องคอมพิวเตอร์สำหรับ																
		ประมวลผลพร้อมโปรแกรม																
		สำหรับแสดงภายจากล้อง																
		วงจรปิด เป็นเงิน ๑๕๐,๖๐๐ บาท																
		๙.จอแสดงภาพสื่อประชาสัมพันธ์																
		Video Wall ขนาด ๕๕ นิ้ว																
		จำนวน ๔ จอภาพ เป็นเงิน																
		๓๔๐,๐๐๐ บาท																
		๑๐.ขาสำหรับยึดจอภาพสื่อ																
		ประชาสัมพันธ์ Video Wall																
		รองรับจอภาพขนาด ๕๕ นิ้ว																
		จำนวน ๔ ชุด เป็นเงิน ๒๘,๐๐๐ บาท																
		๑๑.งานเชื่อมต่อสัญญาณ และ																
		สายเคเบิลในแก้วนำแสง																
		(Fiber Optic) เป็นเงิน																
		๗,๗๒๙,๓๒๖ บาท พร้อม																

แบบ ผด. ๐๒

บัญชีจำนวนโครงการพัฒนาท้องถิ่น กิจกรรมและงบประมาณ
แผนการดำเนินงาน ประจำปีงบประมาณ พ.ศ. ๒๕๖๗ เพิ่มเติม ๔/๒๕๖๗
เทศบาลเมืองอ่างศิลา อำเภอเมืองชลบุรี จังหวัดชลบุรี

๕. ยุทธศาสตร์ด้านการพัฒนาการเมือง-การบริหาร

๕.๔ กลยุทธ์ การส่งเสริมการมีส่วนร่วมของประชาชน

แผนงานรักษาความสงบภายใน

ที่	โครงการ	รายละเอียดของกิจกรรมที่เกิดขึ้นจากโครงการ	งบประมาณ (บาท)	สถานที่ดำเนินการ	หน่วยงานรับผิดชอบหลัก	พ.ศ. ๒๕๖๖			พ.ศ. ๒๕๖๗									ดำเนินการแล้วเสร็จ
						ต.ค.	พ.ย.	ธ.ค.	ม.ค.	ก.พ.	มี.ค.	เม.ย.	พ.ค.	มิ.ย.	ก.ค.	ส.ค.	ก.ย.	
		ค่าใช้จ่ายในการติดตั้งระบบ																
		สื่อสารข้อมูล ระบบไฟฟ้า																
		และสายสัญญาณ ระบบศูนย์																
		ควบคุมและบันทึกข้อมูล และ																
		อุปกรณ์ประกอบอื่นที่เกี่ยวข้อง																
		เป็นเงิน ๑,๔๓๘,๕๐๐ บาท																
		๑๒.งานเชื่อมต่อสัญญาณ																
		และสายเคเบิลในแก้วนำแสง																
		(Fiber Optic) เป็นเงิน																
		๗,๗๒๙,๓๐๐ บาท พร้อม																
		ค่าใช้จ่ายในการติดตั้งระบบ																
		สื่อสารข้อมูล ระบบไฟฟ้า																
		และสายสัญญาณ ระบบศูนย์																
		ควบคุมและบันทึกข้อมูล และ																
		อุปกรณ์ประกอบอื่นที่เกี่ยวข้อง																
		เป็นเงิน ๑,๔๓๘,๕๐๐ บาท																

บัญชีสรุปจำนวนโครงการพัฒนาท้องถิ่น กิจกรรมและงบประมาณ (แบบ ผด. ๐๑)
แผนการดำเนินงาน ประจำปีงบประมาณ พ.ศ. ๒๕๖๗ เพิ่มเติม ๔/๒๕๖๗
เทศบาลเมืองอ่างศิลา อำเภอเมืองชลบุรี จังหวัดชลบุรี

ยุทธศาสตร์	กลยุทธ์/แนวทางการพัฒนา	แผนงาน	โครงการที่ดำเนินการ	คิดเป็นร้อยละของโครงการทั้งหมด	จำนวนงบประมาณ	คิดเป็นร้อยละของงบประมาณทั้งหมด	หน่วยงานรับผิดชอบหลัก
๑.ยุทธศาสตร์ด้าน	๑.ปรับปรุง พัฒนาโครงสร้างพื้นฐาน						
การพัฒนาโครงสร้างพื้นฐาน	ด้านคมนาคมขนส่งและการจราจร	แผนงานการศึกษา	๔	๘๐.๐๐	๑,๗๐๐,๐๐๐	๗๗.๙๘	กองการศึกษา
		แผนงานอุตสาหกรรม					
		และการโยธา	๑	๒๐.๐๐	๔๘๐,๐๐๐	๒๒.๐๒	กองช่าง
รวม			๕	๑๐๐.๐๐	๒,๑๘๐,๐๐๐	๑๐๐.๐๐	
๔.ยุทธศาสตร์ด้าน	๑.ปรับปรุง พัฒนาโครงสร้างพื้นฐาน						
การพัฒนาสังคม	ด้านคมนาคมขนส่งและการจราจร	แผนงานรักษาความสงบภายใน	๑	๑๐๐.๐๐	๒๐,๐๐๐	๑๐๐.๐๐	สำนักปลัด
รวม			๖	๑๐๐.๐๐	๒๐,๐๐๐	๑๐๐.๐๐	
๕.ยุทธศาสตร์ด้าน	๕. กลยุทธ์ การส่งเสริมการมีส่วนร่วม						
การเมือง-การบริหาร	ของประชาชน	แผนงานรักษาความสงบภายใน	๒	๖๖.๖๗	๑๖,๑๓๙,๔๐๐	๑๐๐.๐๐	สำนักปลัด
รวม			๓	๑๐๐.๐๐	๑๖,๑๓๙,๔๐๐	๑๐๐.๐๐	
รวมทั้งสิ้น			๑๔	๑๐๐.๐๐	๑๘,๓๓๙,๔๐๐	๑๐๐.๐๐	

๑. สรุปกิจกรรมหมวดกลุ่มสาระ

แบบ ผด. ๐๒/๑

บัญชีจำนวนครุภัณฑ์สำหรับที่เป็นบริการสาธารณะตามโครงการพัฒนาท้องถิ่น
แผนการดำเนินงาน ประจำปีงบประมาณ พ.ศ. ๒๕๖๗ เพิ่มเติม ๔/๒๕๖๗
เทศบาลเมืองอ่างศิลา อำเภอเมืองชลบุรี จังหวัดชลบุรี

๑. ประเภทครุภัณฑ์ ยาพาหนะและขนส่ง

๕.๓ กลยุทธ์ปรับปรุง พัฒนา สถานที่เครื่องมือเครื่องใช้ในการปฏิบัติงาน

แผนงานอุตสาหกรรมและการโยธา

ที่	โครงการ	รายละเอียดของกิจกรรมที่เกิดขึ้นจากโครงการ	งบประมาณ (บาท)	สถานที่ดำเนินการ	หน่วยงานรับผิดชอบหลัก	พ.ศ. ๒๕๖๖			พ.ศ. ๒๕๖๗									ดำเนินการเสร็จ
						ต.ค.	พ.ย.	ธ.ค.	ม.ค.	ก.พ.	มี.ค.	เม.ย.	พ.ค.	มิ.ย.	ก.ค.	ส.ค.	ก.ย.	
๑	เรือพลาสติกและไม้พาย	เพื่อจัดซื้อเรือพลาสติก ขนาดกว้าง x ยาว x สูง	๑๒,๙๓๐	ภายในเขตเทศบาล	กองช่าง											←	→	ก.ย.
		ไม่น้อยกว่า ๑๐๖ x ๓๐๐ x ๕๐ ซม.		เมืองอ่างศิลา														๒๕๖๗
		พร้อมไม้พาย จำนวน ๑ ลำ																
		(ที่มาราคาตามท้องตลาด)																

๒. ครุภัณฑ์ก่อสร้าง

แบบ ผด. ๐๒/๑

บัญชีจำนวนครุภัณฑ์สำหรับที่เป็นบริการสาธารณะตามโครงการพัฒนาท้องถิ่น
แผนการดำเนินงาน ประจำปีงบประมาณ พ.ศ. ๒๕๖๗ เพิ่มเติม ๔/๒๕๖๗
เทศบาลเมืองอ่างศิลา อำเภอเมืองชลบุรี จังหวัดชลบุรี

๑. ประเภทครุภัณฑ์ ก่อสร้าง

๕.๓ กลยุทธ์ปรับปรุง พัฒนา สถานที่เครื่องมือเครื่องใช้ในการปฏิบัติงาน

แผนงานอุตสาหกรรมและการโยธา

ที่	โครงการ	รายละเอียดของกิจกรรมที่เกิดขึ้นจากโครงการ	งบประมาณ (บาท)	สถานที่ดำเนินการ	หน่วยงานรับผิดชอบหลัก	พ.ศ. ๒๕๖๖			พ.ศ. ๒๕๖๗									ดำเนินการเสร็จ
						ต.ค.	พ.ย.	ธ.ค.	ม.ค.	ก.พ.	มี.ค.	เม.ย.	พ.ค.	มิ.ย.	ก.ค.	ส.ค.	ก.ย.	
๑	เครื่องสั่น	จัดซื้อเครื่องสั่นคอนกรีต ขนาดไฟฟ้าไม่น้อยกว่า	๙,๑๐๐	ภายในเขตเทศบาล	กองช่าง											←	→	ก.ย.
	คอนกรีต	๘๐๐ วัตต์ แรงดันไฟฟ้า ๒๒๐ โวลต์ ความเร็วต่อรอบ		เมืองอ่างศิลา														๒๕๖๗
		๒,๘๐๐ รอบ/นาที																
		จำนวน ๑ เครื่อง																
		(ที่มาราคาตามท้องตลาด)																

แบบ ผด. ๐๒/๑

บัญชีจำนวนครุภัณฑ์สำหรับที่เป็นบริการสาธารณะตามโครงการพัฒนาท้องถิ่น
แผนการดำเนินงาน ประจำปีงบประมาณ พ.ศ. ๒๕๖๗ เพิ่มเติม ๔/๒๕๖๗
เทศบาลเมืองอ่างศิลา อำเภอเมืองชลบุรี จังหวัดชลบุรี

๑. ประเภทครุภัณฑ์ ก่อสร้าง

๕.๓ กลยุทธ์ปรับปรุง พัฒนา สถานที่เครื่องมือเครื่องใช้ในการปฏิบัติงาน

แผนงานบริหารทั่วไป

ที่	โครงการ	รายละเอียดของกิจกรรมที่เกิดขึ้นจากโครงการ	งบประมาณ (บาท)	สถานที่ดำเนินการ	หน่วยงานรับผิดชอบหลัก	พ.ศ. ๒๕๖๖			พ.ศ. ๒๕๖๗									ดำเนินการเสร็จ
						ต.ค.	พ.ย.	ธ.ค.	ม.ค.	ก.พ.	มี.ค.	เม.ย.	พ.ค.	มิ.ย.	ก.ค.	ส.ค.	ก.ย.	
๒	รถขุดล้อยาง	รถขุดล้อยาง เครื่องยนต์ ๔ สูบ ๔ จังหวะ	๔,๐๐๐,๐๐๐	ภายในสำนักงาน	กอง											↔		ส.ค.
		มีกำลังแรงม้าไม่น้อยกว่า ๑๒๐ แรงม้า		เทศบาลเมืองอ่างศิลา	สาธารณสุข													๒๕๖๗
		พร้อมเครื่องมือและอุปกรณ์ประจำรถ			และ													
		(ที่มาราคาตามท้องตลาด)			สิ่งแวดล้อม													

๓. สมาคมศิษย์เก่าวัดมกุฏกษัตริย์

แบบ ผด. ๐๒/๑

บัญชีจำนวนครุภัณฑ์สำหรับที่เป็นบริการสาธารณะตามโครงการพัฒนาท้องถิ่น
แผนการดำเนินงาน ประจำปีงบประมาณ พ.ศ. ๒๕๖๗ เพิ่มเติม ๔/๒๕๖๗
เทศบาลเมืองอ่างศิลา อำเภอเมืองชลบุรี จังหวัดชลบุรี

๑. ประเภทครุภัณฑ์ โฆษณาและเผยแพร่

๕.๓ กลยุทธ์ปรับปรุง พัฒนา สถานที่เครื่องมือเครื่องใช้ในการปฏิบัติงาน

แผนงานบริหารทั่วไป

ที่	โครงการ	รายละเอียดของกิจกรรมที่เกิดขึ้นจากโครงการ	งบประมาณ (บาท)	สถานที่ดำเนินการ	หน่วยงานรับผิดชอบหลัก	พ.ศ. ๒๕๖๖			พ.ศ. ๒๕๖๗									ดำเนินการเสร็จ
						ต.ค.	พ.ย.	ธ.ค.	ม.ค.	ก.พ.	มี.ค.	เม.ย.	พ.ค.	มิ.ย.	ก.ค.	ส.ค.	ก.ย.	
๑	เครื่องมัลติมีเดีย	เครื่องมัลติมีเดียโปรเจคเตอร์ ระดับ XGA	๔๙,๙๐๐	ภายในสำนักงาน	สำนัก											←	→	ก.ย.
	โปรเจคเตอร์	เพื่อจัดซื้อเครื่องมัลติมีเดียโปรเจคเตอร์		เทศบาลเมืองอ่างศิลา	ปลัด													๒๕๖๗
		ระดับ XGA ขนาด ๕๐๐๐ ANSI Lumens			เทศบาล													
		จำนวน ๑ เครื่อง																
		ครุภัณฑ์ดังกล่าวปรากฏในบัญชี																
		ราคามาตรฐานครุภัณฑ์																

แบบ ผด. ๐๒/๑

บัญชีจำนวนครุภัณฑ์สำหรับที่เป็นบริการสาธารณะตามโครงการพัฒนาท้องถิ่น
แผนการดำเนินงาน ประจำปีงบประมาณ พ.ศ. ๒๕๖๗ เพิ่มเติม ๔/๒๕๖๗
เทศบาลเมืองอ่างศิลา อำเภอเมืองชลบุรี จังหวัดชลบุรี

๑. ประเภทครุภัณฑ์ โฆษณาและเผยแพร่

๕.๓ กลยุทธ์ปรับปรุง พัฒนา สถานที่เครื่องมือเครื่องใช้ในการปฏิบัติงาน

แผนงานการศึกษา

ที่	โครงการ	รายละเอียดของกิจกรรมที่เกิดขึ้นจากโครงการ	งบประมาณ (บาท)	สถานที่ดำเนินการ	หน่วยงานรับผิดชอบหลัก	พ.ศ. ๒๕๖๖			พ.ศ. ๒๕๖๗									ดำเนินการเสร็จ
						ต.ค.	พ.ย.	ธ.ค.	ม.ค.	ก.พ.	มี.ค.	เม.ย.	พ.ค.	มิ.ย.	ก.ค.	ส.ค.	ก.ย.	
๒	โทรทัศน์ แอล อี ดี LED TV	โทรทัศน์ แอล อี ดี (LED) แบบ Smart TV ระดับ	๔๖,๐๐๐	ศูนย์พัฒนา	กอง											↔		ส.ค.
	แบบ Smart TV	ความละเอียดจอภาพ ๓๘๔๐x๒๑๖๐ พิกเซล		เด็กเล็ก	การศึกษา													๒๕๖๗
		ขนาด ๕๕ นิ้ว จำนวน ๒ เครื่องๆ ละ		เทศบาลเมือง														
		๒๓,๐๐๐ บาท		อ่างศิลา														
		ครุภัณฑ์ดังกล่าวปรากฏในบัญชีราคามาตรฐาน		เฉลิมพระ														
		ครุภัณฑ์		เกียรติ														

๔. ครุภัณฑ์สำนักงาน

แบบ ผด. ๐๒/๑

บัญชีจำนวนครุภัณฑ์สำหรับที่เป็นบริการสาธารณะตามโครงการพัฒนาท้องถิ่น
แผนการดำเนินงาน ประจำปีงบประมาณ พ.ศ. ๒๕๖๗ เพิ่มเติม ๔/๒๕๖๗
เทศบาลเมืองอ่างศิลา อำเภอเมืองชลบุรี จังหวัดชลบุรี

๑. ประเภทครุภัณฑ์ สำนักงาน

๕.๓ กลยุทธ์ปรับปรุง พัฒนา สถานที่เครื่องมือเครื่องใช้ในการปฏิบัติงาน

แผนงานบริหารทั่วไป

ที่	โครงการ	รายละเอียดของกิจกรรมที่เกิดขึ้นจากโครงการ	งบประมาณ (บาท)	สถานที่ดำเนินการ	หน่วยงานรับผิดชอบหลัก	พ.ศ. ๒๕๖๖			พ.ศ. ๒๕๖๗									ดำเนินการเสร็จ
						ต.ค.	พ.ย.	ธ.ค.	ม.ค.	ก.พ.	มี.ค.	เม.ย.	พ.ค.	มิ.ย.	ก.ค.	ส.ค.	ก.ย.	
๑	เครื่องฟอกอากาศ	เพื่อจัดซื้อเครื่องฟอกอากาศ	๒๖๙,๘๕๐	ภายในสำนักงาน	สำนัก											←	→	ก.ย.
		สำหรับห้องขนาด ๔๘ ตารางเมตร จำนวน ๕ เครื่อง		เทศบาลเมืองอ่างศิลา	ปลัด													๒๕๖๗
		และสำหรับห้องขนาด ๖๒ ตารางเมตร			เทศบาล													
		จำนวน ๑๐ เครื่อง																
		(ที่มาราคาตามท้องตลาด)																

๕. ตรวจกำลังพลกรมกรมทหารราบที่ ๑๑

แบบ ผด. ๐๒/๑

บัญชีจำนวนครุภัณฑ์สำหรับที่เป็นบริการสาธารณะตามโครงการพัฒนาท้องถิ่น
แผนการดำเนินงาน ประจำปีงบประมาณ พ.ศ. ๒๕๖๗ เพิ่มเติม ๔/๒๕๖๗
เทศบาลเมืองอ่างศิลา อำเภอเมืองชลบุรี จังหวัดชลบุรี

๑. ประเภทครุภัณฑ์ ไฟฟ้าและวิทยุ

๕.๓ กลยุทธ์ปรับปรุง พัฒนา สถานที่เครื่องมือเครื่องใช้ในการปฏิบัติงาน

แผนงานบริหารทั่วไป

ที่	โครงการ	รายละเอียดของกิจกรรมที่เกิดขึ้นจากโครงการ	งบประมาณ (บาท)	สถานที่ดำเนินการ	หน่วยงานรับผิดชอบหลัก	พ.ศ. ๒๕๖๖			พ.ศ. ๒๕๖๗									ดำเนินการเสร็จ
						ต.ค.	พ.ย.	ธ.ค.	ม.ค.	ก.พ.	มี.ค.	เม.ย.	พ.ค.	มิ.ย.	ก.ค.	ส.ค.	ก.ย.	
๑	ชุดเครื่องเสียงติดรถยนต์ประชาสัมพันธ์พร้อมติดตั้ง	ชุดเครื่องเสียงติดรถยนต์ประชาสัมพันธ์ของเทศบาลเมืองอ่างศิลา พร้อมอุปกรณ์ประกอบครบชุด พร้อมติดตั้ง จำนวน ๑ ชุด โดยมีคุณลักษณะไม่น้อยกว่าที่กำหนด ดังนี้ - เพวเวอร์แอมป์มีกำลังขับไม่น้อยกว่า ๑๐๐ วัตต์ - มีช่องเชื่อมต่อ USB SD CARD FM พร้อมไมโครโฟน - ลำโพง มีกำลังขับไม่น้อยกว่า ๓๐ วัตต์ จำนวนไม่น้อยกว่า ๔ ตัว (ที่มาราคาตามท้องตลาด)	๒๕,๘๖๐	ภายในสำนักงานเทศบาลเมืองอ่างศิลา	กองยุทธศาสตร์และงบประมาณ											↔		ส.ค. ๒๕๖๗

แบบ ผด. ๐๒/๑

บัญชีจำนวนครุภัณฑ์สำหรับที่เป็นบริการสาธารณะตามโครงการพัฒนาท้องถิ่น
แผนการดำเนินงาน ประจำปีงบประมาณ พ.ศ. ๒๕๖๗ เพิ่มเติม ๔/๒๕๖๗
เทศบาลเมืองอ่างศิลา อำเภอเมืองชลบุรี จังหวัดชลบุรี

๑. ประเภทครุภัณฑ์ ไฟฟ้าและวิทยุ

๕.๓ กลยุทธ์ปรับปรุง พัฒนา สถานที่เครื่องมือเครื่องใช้ในการปฏิบัติงาน

แผนงานบริหารทั่วไป

ที่	โครงการ	รายละเอียดของกิจกรรมที่เกิดขึ้นจากโครงการ	งบประมาณ (บาท)	สถานที่ดำเนินการ	หน่วยงานรับผิดชอบหลัก	พ.ศ. ๒๕๖๖			พ.ศ. ๒๕๖๗									ดำเนินการเสร็จ
						ต.ค.	พ.ย.	ธ.ค.	ม.ค.	ก.พ.	มี.ค.	เม.ย.	พ.ค.	มิ.ย.	ก.ค.	ส.ค.	ก.ย.	
๒	โคมไฟฟ้าส่องสว่างพร้อมเสาพร้อมติดตั้งบริเวณ ถนนหมายเลข ๓๑๔ (เสากิ่งเดี่ยว สูง ๙ เมตร) จำนวน ๕ จุด	เพื่อจ่ายเป็นค่าจัดซื้อโคมไฟฟ้าส่องสว่างพร้อมเสาพร้อมติดตั้งบริเวณ ถนนหมายเลข ๓๑๓๔ (เสากิ่งเดี่ยว สูง ๙ เมตร) จำนวน ๕ จุด เพื่อเพิ่มประสิทธิภาพในการส่องสว่าง และยืดอายุการใช้งาน ตารมบัญชีนวัตกรรมไทยของสำนักงบประมาณ รายละเอียดตามผังการติดตั้งตามแบบที่เทศบาลเมืองอ่างศิลากำหนด รายละเอียดตามแบบแปลนเทศบาลเมืองอ่างศิลา *** หมายเหตุ โครงการแล้วเสร็จภายใน ต.ค. ๒๕๖๗**	๒๕๐,๐๐๐	บริเวณ ถนนหมายเลข ๓๑๓๔ เทศบาลเมืองอ่างศิลา	กองช่าง											↔	ต.ค. ๒๕๖๗

แบบ ผด. ๐๒/๑

บัญชีจำนวนครุภัณฑ์สำหรับที่เป็นบริการสาธารณะตามโครงการพัฒนาท้องถิ่น
แผนการดำเนินงาน ประจำปีงบประมาณ พ.ศ. ๒๕๖๗ เพิ่มเติม ๔/๒๕๖๗
เทศบาลเมืองอ่างศิลา อำเภอเมืองชลบุรี จังหวัดชลบุรี

๑. ประเภทครุภัณฑ์ ไฟฟ้าและวิทยุ

๕.๓ กลยุทธ์ปรับปรุง พัฒนา สถานที่เครื่องมือเครื่องใช้ในการปฏิบัติงาน

แผนงานสังคมสงเคราะห์

ที่	โครงการ	รายละเอียดของกิจกรรมที่เกิดขึ้นจากโครงการ	งบประมาณ (บาท)	สถานที่ดำเนินการ	หน่วยงานรับผิดชอบหลัก	พ.ศ. ๒๕๖๖			พ.ศ. ๒๕๖๗									ดำเนินการเสร็จ
						ต.ค.	พ.ย.	ธ.ค.	ม.ค.	ก.พ.	มี.ค.	เม.ย.	พ.ค.	มิ.ย.	ก.ค.	ส.ค.	ก.ย.	
๓	ตู้ลำโพงอเนกประสงค์แบบมีล้อลาก	เพื่อจ่ายเป็นค่าตู้ลำโพงอเนกประสงค์แบบมีล้อลาก จำนวน ๒ เครื่อง	๒๓,๐๐๐	ภายในสำนักงานเทศบาลเมืองอ่างศิลา	กองสวัสดิการสังคม											↔		ส.ค. ๒๕๖๗

๑. การจัดระเบียบการปกครองส่วนท้องถิ่น

แบบ ผด. ๐๒/๑

บัญชีจำนวนครุภัณฑ์สำหรับที่เป็นบริการสาธารณะตามโครงการพัฒนาท้องถิ่น
แผนการดำเนินงาน ประจำปีงบประมาณ พ.ศ. ๒๕๖๗ เพิ่มเติม ๔/๒๕๖๗
เทศบาลเมืองอ่างศิลา อำเภอเมืองชลบุรี จังหวัดชลบุรี

๑. ประเภทครุภัณฑ์ งานบ้านงานครัว

๕.๓ กลยุทธ์ปรับปรุง พัฒนา สถานที่เครื่องมือเครื่องใช้ในการปฏิบัติงาน

แผนงานการศึกษา

ที่	โครงการ	รายละเอียดของกิจกรรมที่เกิดขึ้นจากโครงการ	งบประมาณ (บาท)	สถานที่ดำเนินการ	หน่วยงานรับผิดชอบหลัก	พ.ศ. ๒๕๖๖			พ.ศ. ๒๕๖๗									ดำเนินการเสร็จ
						ต.ค.	พ.ย.	ธ.ค.	ม.ค.	ก.พ.	มี.ค.	เม.ย.	พ.ค.	มิ.ย.	ก.ค.	ส.ค.	ก.ย.	
๑	ตู้กดน้ำดื่มถังล่าง แบบตั้งพื้น	ตู้กดน้ำดื่มถังล่าง แบบตั้งพื้น จำนวน ๒ ตู้ๆ ละ ๑๓,๐๐๐ บาท (ที่มาราคาตามท้องตลาด)	๒๖,๐๐๐	พิพิธภัณฑ์เฉลิมพระเกียรติ ๗๒ พรรษามหาราช	กองการศึกษา											↔		ส.ค. ๒๕๖๗

แบบ ผด. ๐๒/๑

บัญชีจำนวนครุภัณฑ์สำหรับที่เป็นบริการสาธารณะตามโครงการพัฒนาท้องถิ่น
แผนการดำเนินงาน ประจำปีงบประมาณ พ.ศ. ๒๕๖๗ เพิ่มเติม ๔/๒๕๖๗
เทศบาลเมืองอ่างศิลา อำเภอเมืองชลบุรี จังหวัดชลบุรี

๑. ประเภทครุภัณฑ์ งานบ้านงานครัว

๕.๓ กลยุทธ์ปรับปรุง พัฒนา สถานที่เครื่องมือเครื่องใช้ในการปฏิบัติงาน

แผนงานสังคมสงเคราะห์

ที่	โครงการ	รายละเอียดของกิจกรรมที่เกิดขึ้นจากโครงการ	งบประมาณ (บาท)	สถานที่ดำเนินการ	หน่วยงานรับผิดชอบหลัก	พ.ศ. ๒๕๖๖			พ.ศ. ๒๕๖๗									ดำเนินการเสร็จ
						ต.ค.	พ.ย.	ธ.ค.	ม.ค.	ก.พ.	มี.ค.	เม.ย.	พ.ค.	มิ.ย.	ก.ค.	ส.ค.	ก.ย.	
๒	ถังต้มน้ำ	เพื่อจ่ายเป็นค่าจัดซื้อถังต้มน้ำ ขนาด ๒๒ ลิตร จำนวน ๑ ถัง	๑๐,๐๐๐	ภายในสำนักงานเทศบาลเมืองอ่างศิลา	กองสวัสดิการสังคม											↔		ส.ค. ๒๕๖๗

ต่อ

บัญชีสรุปจำนวนครุภัณฑ์สำหรับที่ไม่ได้ดำเนินการตามโครงการพัฒนาท้องถิ่น (แบบ ผด. ๐๒/๑)

แผนการดำเนินงาน ประจำปีงบประมาณ พ.ศ. ๒๕๖๗ เพิ่มเติม ๔/๒๕๖๗

เทศบาลเมืองอ่างศิลา อำเภอเมืองชลบุรี จังหวัดชลบุรี

ประเภทครุภัณฑ์	กลยุทธ์/แนวทางการพัฒนา	แผนงาน	จำนวนโครงการที่ดำเนินการ	คิดเป็นร้อยละของโครงการทั้งหมด	จำนวนงบประมาณ	คิดเป็นร้อยละของงบประมาณ	หน่วยงานรับผิดชอบหลัก
๑.ประเภทครุภัณฑ์	๕.๓ กลยุทธ์ปรับปรุง พัฒนา สถานที่	แผนงานอุตสาหกรรมและการโยธา	๑	๙.๐๙	๑๒,๙๓๐	๐.๒๗	กองสาธารณสุข
งานบ้านงานครัว	และเครื่องมือในการปฏิบัติงาน	แผนงานสังคมสงเคราะห์	๑	๙.๐๙	๑๐,๐๐๐	๐.๒๑	กองสวัสดิการสังคม
๒.ประเภทครุภัณฑ์	๕.๓ กลยุทธ์ปรับปรุง พัฒนา สถานที่	แผนงานอุตสาหกรรมและการโยธา	๑	๙.๐๙	๙,๑๐๐	๐.๑๙	กองช่าง
ก่อสร้าง	และเครื่องมือในการปฏิบัติงาน	แผนงานบริหารทั่วไป	๑	๙.๐๙	๔,๐๐๐,๐๐๐	๘๔.๗๐	กองสาธารณสุข
๓.ประเภทครุภัณฑ์	๕.๓ กลยุทธ์ปรับปรุง พัฒนา สถานที่	แผนงานบริหารทั่วไป	๑	๑๑.๑๑	๔๙,๙๐๐	๑.๐๖	สำนักปลัด
โฆษณาและเผยแพร่	และเครื่องมือในการปฏิบัติงาน	แผนงานการศึกษา	๑	๑๑.๑๑	๔๖,๐๐๐	๐.๙๗	กองการศึกษา
๔.ประเภทครุภัณฑ์	๕.๓ กลยุทธ์ปรับปรุง พัฒนา สถานที่	แผนงานบริหารทั่วไป	๑	๑๑.๑๑	๒๖๙,๘๕๐	๕.๗๑	สำนักปลัด
สำนักงาน	และเครื่องมือในการปฏิบัติงาน						
๕.ประเภทครุภัณฑ์	๕.๓ กลยุทธ์ปรับปรุง พัฒนา สถานที่	แผนงานบริหารทั่วไป	๒	๑๘.๑๘	๒๗๕,๘๖๐	๕.๘๔	สำนักปลัด
ไฟฟ้าและวิทยุ	และเครื่องมือในการปฏิบัติงาน						กองยุทธศาสตร์ฯ
		แผนงานสังคมสงเคราะห์	๑	๑๑.๑๑	๒๓,๐๐๐	๐.๔๙	กองสวัสดิการสังคม
๖.ประเภทครุภัณฑ์	๕.๓ กลยุทธ์ปรับปรุง พัฒนา สถานที่	แผนงานการศึกษา	๑	๑๑.๑๑	๒๖,๐๐๐	๐.๕๕	กองการศึกษา
งานบ้านงานครัว	และเครื่องมือในการปฏิบัติงาน						
รวม			๑๑	๑๐๐.๐๐	๔,๗๒๒,๖๔๐	๑๐๐.๐๐	
รวมทั้งสิ้น			๑๑	๑๐๐.๐๐	๔,๗๒๒,๖๔๐	๑๐๐.๐๐	